דבר

ההסתדרות הכללית של העובדים בארץ ישראל
דבר
מיסד העורכים הראשון בל כהנסון ז"ל
באישור עם לשרות

יום ראשון, ט' בניסן תשמ"ח, 27 במרץ 1988 ● גליון 19380

היום 12 עמודים ● המחיר 1.20 ש"ח (כולל מע"מ), באילת 1.04 ש"ח

היום בדבר

● איום חדש מדרום / דן אבידן
● אותה הגברת בהסתדרות / חיים ביאור
● העליה ההמונית / יקיר צור
● הצורות לסדר היום / גד יעקבי
● שלושה דגלים ל„עבודה" / מיכאל בר־זוהר
● כל הארץ (עמ' 5), ספורט (9–10), רפואה ומדע (11), בידור (12)

מזג האויר

(ע). – תחזית מזג האויר להיום: מעונן וחלקית. לא צפוי גשם. טמפרטורות המינימום והמקסימום החזויות להיום: ירושלים: 6°–15°; רמת־הגולן: 7°–14°, נהריה: 13°–18°, צפת: 6°–13°, חיפה: 10°–19°, טבריה: 12°–21°, עפולה: 11°–18°, שומרון: 8°–16°, תל־אביב: 12°–20°, לוד: 11 עד 20, יריחו: 13°–24°, עזה: 13°–21°, באר־שבע: 10°–21°, אילת: 16°–26°.

הממשל: תוכנית שולץ לא מתה; הוא יגיע ב־3 באפריל – ועל ישראל להבין האיתות

גוברת המתיחות בין שמיר לשולץ ● הוגשה מחאה רשמית על הפגישה עם הנציגים הפלשתינים

מאת אמנון דנקנר,
כתב „דבר" בוואשינגטון

(מיוחד ל„דבר"). – מקורות בממשל אמרו אתמול ל„דבר", כי יוזמת שולץ לא מתה, „היוזמה בריאה ושלמה ומצבה טוב מאוד" וכי כל מי שמיהר לקבור אותה, בראי שיחשוב פעמיים. הם אמרו גם כי טוב תעשה ממשלת ישראל אם תשים לב לאיתותים המגיעים מוואשינגטון בימים האחרונים.

המקורות סירבו להגדיר את פגישת שולץ עם הפלשתינים אתמול וגם הודעת מחלקת המדינה המזהירה תיירים אמריקאים מביקור בשטחים, כולל ירושלים המזרחית, באיתותים, אולם הזהירו את הדשם הבחור כי לכך הם מתכוונים.

דובר מחלקת המדינה מסר אתמול, כי שולץ יבוא לארץ ב־3 באפריל, אחרי שיעשה יומיים בדמשק בשיחות עם מנהיגי איטליה. שולץ, אמר הדובר, יבקר גם בירדן, מצרים, סוריה וטעדיה וישוחח באיזור עד ה־8 במרס. מקורות בממשל אמרו, כי הביקור מלמד על כך שיוזמת שולץ היא עדיין „המשחק היחיד בעיר". הם הדגישו כי פליפ תביב דיווח אחרי ביקורו באיזור, כי מנהיגי מדינות ערב מבקשים כי ארה"ב תמשיך לגלות מעורבות פעילה ואינטנסיבית באיזור וכי שולץ מתכוון להמשיך בפעילותו, מכיוון שלא קיבל תשובה שלילית מוחלטת משום גורם ומשום שהוא רואה סיכויים להצלחה.

הם אמרו, כי למרות שלא ולה התקדמות בין ארה"ב לבדים בנושא הועידה הבין־לאומית, אין ארה"ב מתייאשת מהאפשרות להביא את בדים להסכים לעמדה האמריקאית בנוגע לועידה. „חשוב לזכור, יחד עם זאת", אמרו המקורות, „כי הועידה הבין־לאומית, אינה ליבו של העניין". דובר מחלקת המדינה אמר, כי שולץ אינו נושא עימו מסמך למודת המגנות להשתתפות בועידה הבין־לאומית.

שני המנהיגים הפלשתינים, פרופסור אדוארד סעיד ופרופסור אברהים אבו לוגוד היו נרגשים בעליל אתמול בשיחתם עם הפגישה שקיימו עם מזכיר המדינה שולץ במשרדו ושנמשכה שעה וחצי – זמן כפול מ־45 הדקות שהוקצו לה בסדר יומו של שולץ. הם אמרו כי הפגישה היתה ביוזמתו של שולץ וכי לא

(המשך בעמוד 2)

מאת יוסי מלמן,
מפרשן המדיני של „דבר"

על רקע ביקורו הנפוץ של שר החוץ האמריקאי ג'ורג' שולץ ופגישתו עם שני חברי המועצה הלאומית הפלשתינית (מליפ) בארה"ב גוברת המתיחות בין לשכת ראש הממשלה ללשכתו של השר שולץ.

ביום ו' מחה ראש הממשלה יצחק שמיר רשמית על פגישתו של שר החוץ שולץ עם שני הפרופסורים האמריקאים ממוצא פלשתיני, חברי המליפ של אש"ף. לשכתו של שר החוץ שמעון פרס, לעומת זאת, לא מחתה על פגישה זו, ואמרה אמש, כי „תגושא נבדק".

היום בישיבת הממשלה תישמע סקירה מפי ראש הממשלה יצחק שמיר על תוצאות ביקורו בוואשינגטון, וצפוי ששרי מפלגת העבודה יעירו על כך, ש„תוצאת הישגיו של ראש הממשלה בוואשינגטון מסתכמים בפגישה בין השר שולץ לנציגי אש"ף.

את המחאה על פגישת שולץ עם אדוארד סעיד ואברהים אבו לוגוד, העביר ראש הממשלה לפגישתו ביום ו' עם שגריר ארה"ב בישראל תומאס פיקרינג. שמיר הדגיש כי ישראל רואה בכך הפרה של הסכם כתוב מ־1975, שבו התחייבה ממשלת ארה"ב למשלת ישראל כי נציגיה לא יפגשו עם נציגי אש"ף כל עוד לא יכיר הארגון בזכות קיומה של ישראל ובהחלטות או"ם 242 ו־338. השגריר פיקרינג סען מתגובתו, כי ממשלתו מבדילה בין אש"ף למליפ.

גם שר החוץ שמעון פרס נועד לשיחה עם שגריר ארה"ב ובה שמע ממנו על כוונת השר שולץ לבקר

(המשך בעמוד 2)

המועד: חול המועד

מזכיר שולץ: יגיע בחול המועד. (צילום: א.פ.)

גינוי ישראלי לעיראק

(יוסי מלמן). – ישראל מגנה בחריפות את עיראק על שהשתמשה בגשר כימי במלחמתה עם איראן. זו הפעם הראשונה שישראל מגנה באופן כה ברור צד כלשהו במלחמה המשמשת זה שנתיים שנים במפרץ. בהודעה רשמית שפרסם דובר משרד החוץ בירושלים נאמר, כי בהשתמשה בהמצאות נאו „מבזה עיראק אמנות בין־לאומיות", בהפרה את אמנת ז'נבה מ־1925. הדובר, אהרון גל, הביע גם את מורת רוחו מ„שתיקת העולם" לנוכח מעשי הזוועה שבוצעו במעשה הכימי, שאינו מגיב כראוי על המשא. „מעורבותה של עיראק מעוררות בישראל דאגה רבה ומשמשות הזכרה קשה לנכונותן של מדינות מסוימות במזה"ת לעשות שימוש בגשק כימי, תוך ביצוע טבח חסר רחמים". בתמונה: מפגינים כורדים בלונדון מוחים על שימושה של עיראק בגאז בהפצצותיה. (צילום: א.פ.)

ניקרון תחילה

● קריאה לאיפוק משמיע הוועד להגנת האדמות לקראת השביתה הכללית של ערביי ישראל ב„יום האדמה" – עמ' 3.
● מרכז התקים יקבע אם הח"כים אברהם בן־עוז ויעקב צור יוכלו לרוץ פעם נוספת לכנסת – עמ' 2.
● אין סיבה למסיבה אומרים במפעל „פרי העמק" לאחר ההסכם על פיצויי הפיטורים – עמ' 3.
● מיימד „דובק" מרתין גהל, אביו של זורח גהל מת בסוף השבוע בלונדון – אנשים / עמ' 8.

שרי „העבודה" מפקפקים:

אין סיכוי למשאל עם בנושא תוכנית שולץ

מאת יוסי מלמן, מפרשן המדיני של „דבר"

רוב השרים במפלגת העבודה אינם סבורים, כי יש סיכוי לקיים משאל עם בקשר ליוזמת השלום של השר שולץ.

את הרעיון העלה יוסי ביילין, המנכ"ל המדיני של משרד החוץ, ונושאב למקודבו של השר שמעון פרס.

השר פרס עצמו לא גיבש עדיין דעה ברורה בקשר לרעיון, אך שרים במפלגתו סבורים, כי אין כל סיכוי להשיג בנושא זה את הסכמת הליכוד. „אם אין רוב בכנסת להקרמת הבחירות כיצד יושג רוב לקיום משאל עם?" אמר אמש אחד השרים.

הרעיון הועלה בשיחות של מקורבי שר החוץ בתגוה שאין רוב להקרמת הבחירות הן יתקיימו במועדן, ומרצון להמשיך ולשמור על תנופת יזמתו של השר שולץ.

פידושו של דבר

יום 'היסטורי'?

מאת אמנון דנקנר

הפרופסורים אדוארד סעיד ואברהים אבו לוגוד היו נרגשים מאוד בפגישה עם מזכיר המדינה שולץ אתמול. קהל גדול מהרגיל של כתבים וצלמים שהמתין להם בפתח הבניין ביום ואשינגטוני אפור ומעונן, הישיר כי למרות הצהרות מרגיעות זה יום חשוב, אולי אפילו „היסטורי".

אירועים מהסוג הזה אינם באים במכה אחת אלא בתהליך ממושך, ואתמול ברור היה כי נעשה צעד בתהליך שבו ארה"ב מתקרבת אט־אט לעבר אש"ף. נכון שבאופן פורמאלי יש הבדל בין אש"ף לבין המועצה הלאומית ונכון שאפשר להתווכח מאחורי תירוצים פורמאליים, אולם אין ספק שהמפה המדינית לפני הפגישה אתמול היתה שונה מזו שאחריה.

לא מדובר במגעים בדרגים נמוכים או בינוניים, אלא בפגישה של מזכיר מדינה, ביחסנו, עם אישים שהם דוברים תזיקים ומוכרים של הרעיון הפלשתיני, אנשים הידועים כמקורבים של יאסר ערפאת, ואנשים שלא הסתירו את העובדה כי מנהיג אש"ף דוחה לפני הפגישה ויהיה מרוחה מיד לאחריה.

חשוב גם לשים לב לכך שסעיד ואבו לוגוד ראו בפגישה הכרה אמריקאית בתפוצה הפלשתינית, פריצת דרך חשובה מכיוון שעד כה התעקשו האמריקאים להגביל את המגעים לנציגים פלשתינים בשטחים בלבד והלכו בכך יד ביד עם העמדה הישראלית המקדיחה פנים אל כל פלשתיני הישב מחוץ לשטחים ואינה מכירה בו כלל כפארטנר למגעים.

בפגישה הזאת היה איתות לאש"ף, כי כדאי לו להתיר לנציגים פלשתינים להיפגש עם שולץ בביקורו הקרוב, ואיתות לא פחות חשוב לישראל, או יותר נכון לליכוד, כי סרבנות נמשכת מביאה לשחיקה בידידות ובמחויבות האמריקאית להתחשב בכל הרגישויות הישראליות.

גם בפגישה וגם בהודעה על יציאתו לאיחוד הכיוון שולץ כי סעו אלה שמיהרו לקבור את יזמתו טרם זמנה.

חנהנ משה דחליקה, שהוכה בידי מתפרעים בכפר שיחה. (צילום: יצחק הרדי)

הנהג הופשט והוכה ונמלט ברכב עובר

(ע). – משה דחליקה, נהג „אגד", בן 24, מירושלים, ניצל מידי מתפרעים שתקפו אותו בכפר שיחה שבגבעת חברון. האיש שנפגע, נבדק ושוחרר ביום ו' אחר הצהריים מבית החולים הדסה עין כרם.

התקרית שבה הותקף דחליקה אירעה ביום ו' בצהריים. דחליקה, המשרת עתה במילואים, נשלח עם האוטובוס שלו להסיע חיילים שהיו בבית הספר שבכפר חלחול. הוא נסע מבניין הממשל שבחברון, אך תעה בדרך. כשהגיע לכפר סעיר, שאל תושבים כיצד להגיע למקום חפצו.

בבית החולים סיפר, כי התושבים הטעו אותו בדרכו והורו לו לנסוע ישר. הוא עשה זאת ונקלע לכבר המרכזית של הכפר סעיר, שבה היו מחסומי אבנים. כשראה שאינו יכול לעבור ושהחתקתי במשר אבנים, העדיף להימלט מהאוטובוס. דחליקה יצא מן המכונית והמתפרעים בכבר הפלו את האוטובוס מיד באש. הנהג הזל לרוץ לעבר הכרמים שבכפר, כשאחריו רודפים עשרות תושבים וצועקים „הנה יהודי, הנה יהודי".

(המשך בעמוד 2)

רייגן מזהיר: שוללים כל פעולה ישראלית כנגד הטילים בסעודיה

חלק מהטילים כבר מבצעיים – טוען ה„פלייט אינטרנשונאל"

מאת אמנון דנקנר, יוסי מלמן ודליה שרון, מפרשי „דבר"

וואשינגטון (מיוחד ל„דבר"). – הנשיא רייגן אמר שלשום בבית הלבן כי ארה"ב מקווה שישראל לא תפעל בארוח צבאי נגד הטילים הסיניים שסעודיה מתכוונת להביא בתחומה. „מהן שאנו מתנגדים לחלוטין לדבר כזה", אמר רייגן. „ואנו מקווים שהם (הישראלים) לא מתכננים שום פעולה כזאת".

דובר הבית הלבן אמר ביום ו' כי „אנו מודאגים מכל עלייה במתח באזור, אבל אין לנו שום סימן לפעולה ספציפית. אנו מודאגים מכל הצבת טילים ומכל תגובה עליה ופשוט תבענו מהצדדים להיות רגועים ומתחשבים".

מקורות מודיעיניים אמריקאיים, שהצביעו תחילה בחשש על תרגילי הפצצה שערכו מטוסים ישראליים בשבוע שעבר, אמרו בסוף השבוע כי אין סימנים לכך שישראל מכינה פעולה נגד הטילים הסיניים. מקורות בממשל אמרו כי פעולה ישראלית אינה נראית מעשית שכן החוק האמריקאי יחייב תגובה קשה של ארה"ב, עד כדי הפסקת אספקה של ציוד צבאי למדינה שתבצע פעולה מעין זו תוך שימוש במטוסים אמריקאים, כמו האף־15. הם גם אמרו כי קשה להניח שישראל תתקוף את סעודיה, כפי שתקפה את הכור העיראקי, מכיוון שהצבא האמריקאי מעורב בכל פעילות סעודית וישראל עלולה למצוא עצמה תוקפת מטרות או אנרחים אמריקאים.

דובר במחלקת המדינה אמר אתמול, כי ארה"ב קיבלה הבטחה מהמלך הסעודי עצמו כי אין כל כוונה תוקפנית לטילים, וכי לא יורכבו עליהם ראשי נפץ לא קונבנציונליים. הדובר אמר כי ארה"ב אינה מרוצה מהרכישה הסעודית והדגיש, כי ארה"ב עצמה סידבה בעבר למכור לסעודים טילי קרקע־קרקע מסוג „לאנס". עם זאת אמר, כי ארה"ב מכינה את תראגה הסעודית מפני פגיעה איראנית בשטחה באמצעות טילים, ומכינה כי סעודיה רכשה את הטילים הסיניים כדי להרתיע את איראן. הוא אמר כי הממשל בא בדברים הן עם סעודיה הן עם הסינים

(המשך בעמוד 2)

אזהרה לישראל

נשיא ארה"ב רונאלד רייגן (צילום: א.פ.)

בלונים ומזל"טים הכוללים חיישנים ליירוט של טילים

מאת דליה שרון, מפרשת „דבר" בבריטניה

לונדון (מיוחד ל„דבר"). – „שיתופה של ישראל ביוזמת „מלחמת הכוכבים" של ארה"ב אפשר לה לחזות את סכנות

(המשך בעמוד 2)

היום שיבושים ב־10 בתי"ח צפויה סגירת סניפי מד"א

מאת רקפת הרניש, מפרשת „דבר"

בנוסף להמשך עיצומי הרופאים בבתי החולים המשלתיים עומדים להסגר ביום ב' באפריל 19 סניפים של מגן־דוד־אדום מתוך 45 המניסים הפעלה ברחבי הארץ. הודעה על סגירת שליקי מד"א הוקמלה בקום ובתיחמה בפרט בישובים המרוחקים מסרכז הארץ, בהם לא קיים כל שירות אלטרנאטיבי.

מוקדי מד"א שעומדים להסגר השבוע הם בירחום, אשדוד, נתיבות, שדרות, אשקלון, ראשון לציון, קריית־מלאכי, בית שמש, בת־ים, קדאון, הרצליה, וכרון־יעקב, סכנה, כרמיאל, מעלות, חצור עילית, קצרין, עפולה, ומגדל־העמק.

הנהלת מד"א הודיעה, כי היא נכונה לתבתיב הכלכלי של משרד האוצר, המסרב להסיר את הגיקול שהטיל על כספי הנזרה הראשונה, אם לא ייסגרו 19 המוקדים. בלחצו של האוצר נאלצה הנהלת מד"א לסגר 150 עובדים. למד"א חוב של כשלושה מיליון ש"ח ועיקול בספיה על ידי האוצר אינו מאפשר תשלום המשכורות לעובדים. משרד האוצר רוצה את תובנית הבראה, שגובשה על ידי הנהלת מד"א ומשרד הבריאות, שהתבססה על הוייעלות ללא צורך בסגירת המוקדים.

שיבושים קשים צפויים מהבוקר למשך שלושת הימים הקרובים בעשרה בתי החולים הממשלתיים והעירוניים. מזכירות ארגון רופאי המדינה החליטה אתמול, כי הרופאים שאינם מרותקים ישבתו בבתי החולים הכלליים „רמב"ם", „שערי צדק", „אסף הרופא", „הלל־יפה", ו„פוריה", בבית החולים באשקלון, בצפת ובשלושה בתי חולים הפסיכיאטריים „פרדיסיה", „מזרע" וכפר שאול.

הבוקר מתכנס הועד הארצי המורחב של רופאי המדינה להערכת המצב וגיבוש עמדה לקראת ישיבה שלא מן המניין של הועד המרכזי של ההסתדרות הרפואית היום בצהריים. מתח ואי שקט שוררים בקרב 100 עובדי המעבדות.

מלחמת המפכ"ל במבקר מחריפה:

קראוס הכריז: המבקר אדן אישיות לא־רצויה במשטרה

מורחק מהישיבות – והבכירים מסרבים לפגשו

מאת נתן רזיני, מפרש „דבר" לענייני משטרה

מפכ"ל משטרת ישראל, רב־ניצב דוד קראוס הודיע לאלוף (מיל.) אברהם אדן כי איננו מוכן שישתתף עוד בישיבות סגל הפיקוד הבכיר של משטרת ישראל, כפי שנהג לעשות עד פרשת דלישת ודרום הביקורת שלו.

לקראת ישיבת סגל הפיקוד הבכיר ביום א' שעבר, התקשרו ממשרדו של המפכ"ל קראוס אל משרדו של המבקר אדן בחדר הלל בירושלים, והודיעו לו בשם המפכ"ל, כי הוא איננו רצוי בישיבת הבוקר. אדן לא הגיע לישיבה, אך יותר מאחר התקיימה ישיבה מיוחדת על הדלפת הדו"ח, והוא הגיע אליה ומסר את גירסתו, כפי שנתפרסמה גם באמצעי התקשורת.

בישיבת סגל הפיקוד הבכיר ביום א' הודיעו

(המשך בעמוד 2)

רב־ניצב (מעיל) קראוס

אלוף (מיל.) אדן

חמישה נהרגו בתקריות בשטחים; ראשי הערים לא רוצים להתפטר

מאת רני רהב־נשטיין, יוחנן לוי, מרבה צימוקי וכתבי עתונים

חמישה צעירים ערבים נהרגו בתקריות מוף השבוע בגדה המערבית ומעזה נמסר, כי אשה בת 30 נחקה לכוחות מאז מרכיע. מוף השבוע הגדיל עלידי מאזרחי ההתקוממות בסמוך אחרון להתפרחות העירייה, אולם מלבד מכה מעצמת מגריות לא התנפרד ראשי הערים. באל־בירה ובבית לחם תקפו צעירים את בית העירייה ובעזה נמרצו שמועות כי ראש העיר (הממונה) חמזה תורבמני התפטר, אולם מקורות ישראלים הכחישו זאת.

שורה של תקריות קשות היו אתמול בכביש היוצאים משכם מערבה לטולכרם וקלקיליה. בכפר תולת ליד צומת עזון היתה הפגנה אלימה והתוקף סיור צה"ל. הסיור פתח באש ובתוצאה מכך נהרגו עזאר מרחה, בן 50, ומאגד אלדיב, בן 19. ליד צומת ריד־שרוף מערבית לשכם ניסו צעירים מהכפר זוויתה לחמוס את הכביש ואנשי בשעות הערב של יום ששי. סיור צה"ל יזה ופצע את איאד צלאח, בן 21, והוא מת לאחר מכן מפצעיו.

שני הרוגים נוספים היו ביום ו' בעיירה תרקומיה בהר חברון. הרוגים הם תאלד אל־מרקאן, בן 20, וליד אל־פתחה, בן 17. ביום ו' היה מוקד התקריות בחברון ומכיוונה. בתרקומיה נפצעו עוד 13 צעירים בהתנגשות קשה עם צה"ל הם נלקחו לביה"ח בחברון. על גג בית החולים נאספו צעירים רבים שידו אבנים על כוח צה"ל שהגיע למקום. 6 מהצעירים נעצרו.

בחברון נעצרו 50 צעירים לאחר שעשרות מתפללים לא עזבו את המסגד המרכזי בסיום תפילת יום הששי ורבים עלו אל גג המסגד והתבצרו שם. הם שרפו את דגל ישראל וצה"ל ניסה לארגן משלחת של ראשי הציבור הערבי שתפנה אותם ללא שימוש באלימות. מאשר של דבר פרץ צה"ל למסגד ועצר,

(המשך בעמוד 2)

הפלשתינים מודיעים:

ספינת השיבה תפליג לישראל ביוני או יולי

ערפאת: המהומות בשטחים יורחבו

מאיר (ע"ד וע"מ). – „ספינת השיבה" עוד תפליג לישראל – קבעת יו"ר של התאחדות הנשים הפלשתיניות עיצאם עבד אלאמיר בראיון לשבועון „אל־פורסאן" היוצא לאור בפאריס עלידי רפעת אסד, אחיו של נשיא סוריה. לדבריה, תיערך ההפלגה ב־15 במאי או ב־7 ביוני.

„על בני עמנו בשטחים לדעת", אומרת אלאמיר, שנגרשה מישראל לירדן ב־1969, „שלא הגלתנו להגיע אליהם. יודע שישראל הקימה חוד מבצעים מיוחד, כדי להילחם נגד בניסת הספינה. אנו מקווים שהמעט תישמר הסודיות, כדי שאף צעיר נוסף אחד לא ימצא את מותו".

(המשך בעמוד 2)

מרכז התק"ם יחליט היום אם כץ־עוז וצור יתמודדו

מאת עליזה ולך,
כתבת „דבר" לענייני מפלגות

מרכז התק"ם, בצירוף נציגי התקים במרכז ממלכת העבודה, יחליט היום אם יוכלו השר יעקב צור והנדרשור אברהם כץ־עוז להגיש את מועמדותם להתמודדות ברשימת „העבודה" לכנסת ה־12.

על־פי חוקת התק"ם, חייבים חברים שסיימו שתי קדנציות ויותר בתפקידים יציגיים בדרג של שני שלישים (66 אחוז), כדי לזכות במועמדות לקונצייה נוספת בתפקידיהם. מבין חברי־הכנסת של התק"ם ולה התקנה הזאת רק על יעקב צור ואברהם כץ־עוז.

בשאלת שילוחם של השניים לקונצייה נוספת בכנסת נחלקים ביניהם שני מוכלי התק"ם. ישעיהו פרי פרסם בשבוע שעבר מאמר בשבועון „קדמה" ובו כתב שהוא „מעדיף" לבחור במשלחת ודשה של חברי־שליחים. כלומר, הוא מעוניין בדעתן כל בחברת התק"ם לכנסת הבאה, והרבי הל גם על שני נציגי התק"ם הבכירים.

לעומתו, אמר אהרון ידלין ל„דבר", שהוא „תומך במתן אמון בשני החברים, צור וכץ־עוז.

בינתיים, הודיע ח"כ נחמן רז שאין הוא רואה את עצמו מועמד לכנסת הבאה. לעומתו, נחשבת ח"כ עדנה סולודר כמועמדת בטוחה ומשוריינת.

רק דור לדי נבר בחירות ב„חירות"

רוב שרי „חירות" תומכים בקיום הבחירות הפנימיות במרכז, להרכבת הרשימה לכנסת, בסוף מאי או בתחילת יוני. בישיבת שרי „חירות" ביום ו' הסתייג מהמגמה להקדים את הבחירות הפנימיות רק השר דוד לוי, וב„חירות" פירשו את עמדתו זו כאיומת מתוחש לאפשרות שיתמודד מול יצחק שמיר על ראשות הרשימה, וכי הוא מעוניין להדחיק זמן לשם כך.

17 נשים מתמודדות על חמשת המקומות

מאת עליזה ולך, כתבת „דבר" לענייני מפלגות

17 חברות הודיעו לירון אגוי החברות במפלגת העבודה על כוונתן להתמודד על מועמדות לרשימה לכנסת של מפלגת העבודה.

הבחירות במרכז מפלגת העבודה, שבהן משוריינים לנשים חמישה מקומות, יתקיימו בסוף מאי. אולם היום תתכנס מזכירות אגף החברות, כדי לקבוע את מתכונת פעילותו של האגף לקידום בחירתן של המועמדות. יש להניח שהלקן יודיעו על הסרת מועמדותן.

החברות שהודיעו על התמודדותן במרכז המפלגה וק: שרת הבריאות, ששנה ארבל־אלמוזלינו, ח"כ אדה נמיר, ח"כ נאה ארד, יעל ריין, ניצה שפיראליבאי, שרה אלטפקטור, רפאלה ברחור־בילסקי, רפנה שרפמן, אסתר ביתן, הרצליה לוקאי, ליאורה לנגר, בקי פריישסט, אילנה צדנוברזה, צפורה צור, אילנה מורד, רחמה חרמון ואגנס זועבי.

ועדי 'כור' דחו את דרישת ההנהלה לקיצוצים בשכר

מאת חיים ביאור,
מחבר „דבר"

הנהלת „כור" לא הצליחה בסוף השבוע שעבר לחשוב את הסכמת הועדים של מועלי הייצור לדרישתה שהשכר בקונצרן יקוצץ ב־5 אחוזים.

מנכ"ל „כור" ישעיהו גביש, הפיע לפני כינוס של ועדי העובדים שהתקיים באווירה מתוחה, לפני המשתתפים את מצבו של הקונצרן, הנושא על גבו שורה של מפעלים מפסידים. מזכיר ארגון פועלי התעשיות והסתדרותית, אדי רבינו, שאף הוא ריכז, קרא לועדים להתחשב בקשייו של הקונצרן ולהסכים לוויתור על 5 אחוזי השכר.

ואולם הדעות בקרב הועדים נחלקו, והדיכוחים הפכו לקריאות זעם הדדיות והכינוס הפסיק ללא כל החלטה. גם לא נקבע מועד לכינוס נוסף של הועדים.

מחר יתקיים בבית הועד הפועל של ההסתדרות כינוס של ועד הפקידים ב„כור" וגם על סדר יומו הצעת הנהלה להסכים לוויתור על שיעור דומה של השכר. ואולם לנוכח הימנעותם של פועלי הייצור בקונצרן מלהסכים לקיצוץ, ספק רב אם הפקידים יאותו להיות ראשונים להיענות לדרישת ההנהלה.

דרישתה של הנהלת „כור" לקצץ בשכר העובדים אינה כוללת את שכרי „תדיראן", אלא נוגעת לשאר 19 אלף העובדים, כשבשיחות מקדים ועובדים חדשים.

אטש הודיעה הסתדרות המנהלים כי תתנגד לקיצוץ בשכר המנהלים ב„כור", כל עוד לא יגוהל עמה משא ומתן בנושא. הודעה חמה מסרה קודם לכן הסתדרות הנהגים והמכונאים.

הממשל: תוכנית שולץ

(סוף מעמוד 1)

היתה בגדר של מרמה, אלא בגדר של חילופי דעות. הם סיפרו, כי הביעו באזני שולץ את מודאגותו של העם הפלשתיני לשלום המבוסס על זכות ההגדרה העצמית של העם הפלשתיני ועל כל החלטות האו"ם הנוגעות לסכסוך. „הפגישה", אמרו, „היא בגדר של צעד קדימה במאמץ האמריקאי לקידום התהליך, ותהליך זה צריך לכלול את כל הצדדים לסכסוך, ובכלל זה גם את נציגותו של העם הפלשתיני – אש"ף". הם אמרו כי הביעו באזני שולץ את תחושת הדחיפות שבהסרת הכיבוש הישראלי בשלב הראשון לכינון מצב של דו־קיום בשלום בין ערבים פלשתינים לבין יהודים ישראלים. אברהים אבו לורוד, מורה באוניברסיטת בורזת־זוסט באילינוי אמר, כי הכרה אמריקאית באש"ף היא עניין של תהליך וכי יש לו תועלת שבפגישה היה צעד חשוב בתהליך הזה.

בתשובה לשאלה אישרו השניים כי היו להם מגעים עם ערפאת לפני הפגישה וכי יחזור לו עליה, אבל לא עבר שום מסר דרכם מערפאת לשולץ. הם אמרו, כי ערפאת מבר כאמור, אם תתקיים דעם מי.

דברי המשל הדגישו, כי שולץ נפגש עם השניים מכיוון שאין הם חברי אש"ף, אלא חברי המועצה וכי יש הבדל בין השתייכות לבין זה.

גוברת

(המשך מעמוד 1)

ביום א' הבא בירושלים, רמשק, קאהיר ועמאן. בשיחה סיפר השגריר האמריקאי על פגישות שולץ שהוגדרה בוואשינגטון ועל הדיונים של קבוצות העבודה של שתי המדינות בעניין המזרח התיכון. מדיווח זה עולה כי על אף חילוקי הדעות בין מוסקווה לוושינגטון בקשר לדיון הוועדה הבינלאומית, מוכנה ברה"מ לאפשר לארה"ב להמשיך במגעיה לקידום היוזמה. ברה"מ מסכימה גם שנציגים פלשתינים ישתתפו בשיחות במשלחת משותפת עם ירדן ולא יהוו לייצג נפרד. לעומת זאת סבורה ברה"מ כי על הוועידה הבינלאומית למלא תפקיד פעיל בדיונים, אם כי לא כפה.

רייגן מזהיר

(סוף מעמוד 1)

כדי לבטל את העיסקה.

חלק מהטילים מבצעיים

חלק מאותרי הטילים הסובייטים כבר מבצעיים – כך טוען ה„פנטגון" בגליונו השבוע. לדברי הפנטגון, קיבלו הסובייטים לפחות 12 טילי קרקע־קרקע בליסטיים מסיפוס „סי.אס.אס־2" מתוצרת סין, לפחות מהם הותקנו באתרים דרומית לוראר.

יקירנו המנוח והסופר

זאב ליבנה (לרמן)

הלך לעולמו בשיבה טובה.

תרם את גופתו למדע.

נא להימנע מביקורי תנחומים.

המתאבלים:

בנו ולמה: ד"ר מנחם ואביבה לרמן

נכדותיה: טלי, אירים

ובני משפחותיהן

חנה אייזנשטיין

ומשפחות חרובי, לוי ולרמן

בצער רב אנו מודיעים על פטירתו של חברנו הנפטר

ישראל גולדברגר ז"ל

ומשתתפים באבלה הכבד של המשפחה

ועד עובדי חברת המשקל לישראל
מחוז הדרום
הנהלת ומזכירות בחברת המשקל

קבלת סודעות 24 שעות ב־רחוב

מודעות
משפחתיות דחופות
וכל יתר חוגי המודעות ל־
הלות הכללי
דבר
מתקבלות
24 שעות ביממה
ב־רחוב דיזנגוף
רח' דיזנגוף 118
(מול כסית)
טל. 246363
239952

דבר
DAVAR
מאוגד עם לוחות

העורכת: חנה זמר
משנה לעורך: דוד פדהצור
מזכיר מערכת: מרדכי ברקאי
מנהל כללי: אמנון בר־נוי
המערכת – „דבר" בע"מ
נדפס בדפוס „דבר" בע"מ
המערכת והנהלה: תל־אביב
רח' שינקין 45, ת.ד. 199
מיקוד 61001
טלפון 286141 (6 קווים)
מחלקת המודעות
טלפונים ישירים
286156, 281860, 298032

סניפים:
תל־אביב, בית „דבר" רח' שינקין 45
טלפון 286141, מיקוד 65233

ירושלים:
המערכת: רח' המלך מורג 16
בית מאיר קומה ב
טלפון 242203, מ.ד. 94229

חיפה: רח' הנביאים 27
טלפונים 642111־2־3, מ.ד. 33104

קראוס הכריז

(סוף מעמוד 1)

אמר ניצב חרזן, מפקד המחוז הצפוני: „ארן גרם נזק כבר מאוד למשטרת ישראל. אני מתקשה להזכיר לקציני המשטרה הבכירים שלי, שהוא לא צודק בביקורתו".

ארן אישר אתמול, כי נתבקש שלא להגיע לישיבת סגל הפיקוד הבכיר במטה הארצי וכי הוא נענה לבקשה זו.

שרשת רל"ה ארן הולכת ומסתעפת. בעתונות כבר פורסם כי תג"ן עדי ברגר, המיועד למפקד המשמר האזרחי, קיבל הוראה מפורשת מצמרת המשטרה לא להיפגש עם ארן, והוא ציית להוראה הזו. הודיע לארן כי איננו יכול להגיע לפגישה המתוכננת ביניהם, שנועדה לעסוק בדו"ח שארן הכין. בעל דרגה נוסף, שסידר אף הוא להגיע לפגישה עם ארן, הוא ניצב אנוש גבעתי, מפקד מחוז המרכז של משטרת ישראל. נבעתי נתבקש להגיע לפגישה עם המפקד בעניין הדו"ח שהמפקד הכין על מחוז המרכז.

עם זאת נודע כי מפכ"ל המשטרה מאוכזב וכעס, שכר"ל לא נתן לו ניצני מפתיע במלחמתו נגד מפקד המשטרה ארן. הוא ציפה כבראה, כי השר יפטר את ארן. אולם נוכח הביקורת הציבורית וגלי הזעם שארן זוכה להם בציבור ובכלי התקשורת, אין השר מפטר את המפקד.

בלונים ומזל"טים

(סוף מעמוד 1)

התקיפה של טילים באליסטים, שאליהם לא היתה מוכנה קודם לכן" – אמר ד"ר אהרון מוס, נציג ישראל לתוכנית האמריקאית, בסימפוזיון בוואשינגטון שנערך בשבוע שעבר.

על פי דבריו, המבוטטים בעתון „פלייט אינטרנשיונאל" הסכנה העיקרית הנשקפת לישראל היא מצד טילי „S.S־21" ו־23, אשר יותקנו בשנים הקרובות בסוריה ובעיראק. לטילים אלה זמן מעוף של 3 עד 7 דקות ומהירות הגע בין 50 ל־1100 מ"ל. מוס טען, לדברי העתון, כי על ישראל לקחת בחשבון גם סכנה שתקיפה בנשק כימי המותקן על טילים, סכנה אשר לא סופלה עד כה בשום מסגרת למרות הנסיון במלחמת איראן עיראק.

העתון כותב, כי דרישות אלו הביאו את ישראל לכלל פיתוח פתרונות המתבססים על מערך התרעה מוקדמת מערכות איתור חיתור, מערכת יירוט רב־שכבתית וגיבוש המנוך במערך תקשורת שליטה וניהול קרב. ישראל מפתחת בלונים שיועלו לגובה 20,000 רגל, אשר יצויידו בחיישנים אלקטרואופטיים ואחרים, ואשר, יחד עם מזל"טים בעלי כושר רחיפה, יאתרו את הטיל ותעקב ויכוונו אליו טילים מהירים, כדי להשמידו בשלב ההאצה. ההגנה הרב־שכבתית תתבסס לדברי העתון, על טילי קרקע־אויר מסוג „ארו" ו„א.ב.ם־10". ה„ארו" יסוס במהירות של תשעה מאך ויגיע לגבהים עד 40 ק"מ – כדי למנוע התפשטות גופים רעילים בגובה נמוך יותר. גובה זה היתני גם למניעת ה„פולס האלקטרומגנטי" המאפיין מיצוץ גרעיני. את ה„ארו" ישלים ה„א.ב.ם־10", בגבהים נמוכים יותר. לדברי העתון, למרות המומנטום שלהם ותוחמים ההיפר־סוניים עדיין יקרים מדי ובאשר לנשק הלייזר, גם הוא יקר מאוד, קטר־שוות וחסר יכולת נגד נשק כימי.

הנהג הופשט והוכה

(סוף מעמוד 1)

הוא סיפר בבית החולים, כי נפגע מידיי אבנים בשתי רגליו וכשקן, ידיו. בשלב, מתים במרוצה, נפל „מאפיסת כוחות. המתפרעים שהגיעו אליו לקחו אותו עמם וגרדו אותו כקלמוסר אל מרכז הכפר, שם תיכנו להושיבו כדי לדעת אותו באבנים. חדליקה סיפר, כי כל הדרך הזכה נמרצות, תוך שהוא סופג קללות וירקות. המתפרעים קרעו מעליו את בגדיו, למרות שהתחנן בפניהם על נפשו. הוא אמר להם שאינו חייל ואין לו נשק.

חדליקה סיפר, כי פתאום הכזין בכבר הכפר בסכנית פוי. הוא הצליח להתרומם ולהיכנס בכחו לחנות, תוך שהוא דוחף את הנוסע שישב ליד הנהג. „התנבנתי אל הנהג הערבי שישב במכונית, שאני מהנו לתת לו את כל מה שיבקש – רק שיוציא אותי מהכפר", סיפר הנהג הפצוע. האיש לקח את חדליקה עד למחסום צה"ל, שבכניסה לכפר, סיפר הנהג הפצוע, שכו ניצבו שלושה חיילים. הם פינו אותו למתקן צבאי, ומשם הועבר באמבולנס לבית החולים הדסה עין כרם בירושלים.

ספינת השיבה תפליג

(סוף מעמוד 1)

ביום ו' אמר ראש אש"ף יאסר ערפאת בבוראו, כי המחמות בשטחים יימשכו ואף יתרחבו לכדי מרי אזרחי. „על אלה האומרים, כי התקוממות תיפסק בתוך ימים לחכות עד 30 במארס ולראות", אמר לכתבים עם הגיעו לעיר.

לדברי ערפאת, הסתיים שלב אחד בהתקוממות בשבוע שעבר וצפויים עוד שלושה שלבים: מהלומות מרוכזות, מרי אזרחי חלקי ומרי אזרחי מלא. לחלן הזהיר ערפאת את מנהיגי ישראל מפני תוצאותיה הצפויות של החלטת שר הבטחון יצחק רבין לאפשר למתנחלים להפעיל נשק נגד המפגינים הפלשתינים. „אני רואה בכך החלטה חמורה ביותר", אמר. „יהיו לכך תוצאות חמורות מאוד בתוך ישראל".

מזג האוויר ביעדי הטיסה החשובים של סוויסאיר

אטלנטה	ד'	0	מעונן
אמסטרדם	0	9	מעונן
בנגקוק אירים	21	24	נשם
הלסינקי	0	3	נשם
הונג קונג	20	23	מעונן
וינה	0	1	מעונן
לונדון	0	1	מעונן
ליסבון	1	7	נשם
מדריד	3	12	נשם
מונטריאל	15	26	בהיר
ניו יורק	7	11	נשם
סאו פאולו	11	22	בהיר
פאריס	9	25	בהיר
פרנקפורט	5	14	מעונן
ציריך	5	10	נשם
ריו דה ז'נירו	19	3	מעונן
שטוקהולם	1	3	מעונן
שיקאגו	7	17	בהיר

swissair

ההזמנות
הפילהרמונית הישראלית

תל אביב, היכל התרבות, 5 אחה"צ
קונצרט לנוער מס' 4
אריה דהרי
מנצח
רחבין וייל – קונצ'רטו
מוצרט
סלים שבוד
מנגנון
הנבואה
קודאי – 2 קטעים מתוך
המאוסיה „הארי הנגר"
ברטוק – 7 מחולות רומניים
ברטוק – 2 קטעים לסנטור
מתוך „לילדים"
יום ד' 30.3.88
תל אביב, היכל התרבות,
8.30 בערב
קונצרט לנוערים מס' 8
בחסות מיצובישי
מנצח
בר־מיכאיל צ'ימרון
פסנתרן
הנבואה:
ברונו צ'ריקן – „אדרנלין"
בטהובן – קונצ'רטו
לסנטור מס' 3
צ'יקובסקי – סימפוניה מס' 5
מדרגה א': יום א' 3.4.88
מדרגה ב': יום ב' 4.4.88
מדרגה ג': יום ג' 5.4.88
תל אביב, היכל התרבות,
8.30 בערב
קונצרט למנויים מס' 7
בחסות מיצובישי
מנצח
בר־מיכאיל צ'ימרון
פסנתרן
הנבואה מס' מדרגה א–ג
מדרגה ד': יום ד' 6.4.88
מדרגה ה': מוצ"ש 9.4.88

דבר הוא דבר חדש של היום

חמישה נהרגו

המועצה להתפטר, כנודע בכרוז מספר 10. כח צה"ל הגיע במחירות למקום והמפגינים התפזרו ללא התנגשות עם החיילים.

כל רצועת עזה נתונה בעוצר מהשעה 22.00 ועד השעה 3.00 כדי לאפשר בבקרים יציאת עובדים לישראל. על מחנה הפליטים ג'בליה הושל ביום ו' סגר ועוצר מלא, שהוסל עוד בשבוע שעבר אחרי התנגשויות אלימות עם חיילי צה"ל, נמשך במחנה הפליטים „שאטי" בעזה, במחנה הפליטים ריח אל בלח וכן במחנה הפליטים של הקיבוצים ובשכונת שבורה של מחנה הפליטים ברפיח. בסך הכל נתונים היום כ־120 אלף מתושבי הרצועה בעוצר.

ביום ו' נקלע נהג „אגד" משה חדליקה עם האוטובוס שנהג לכפר סעיד מצפון לחברון. הוא תעה בדרכו לקריית ארבע ומסר, כי שאל עוברים על הדרך הם כיוונו אותו אל תוך הכפר. הוא נתקל במחסומים ובעירים הדרידו אותו והכהו עד שאחר התושבים לקח אותו ברכבו

(סוף מעמוד 1)

כאמור, 50 בעירים. במהלך הפגיעה נפצעו ארבעה.

חמישה בקבוקי תבערה הושלכו אתמול בלילה אל בניין תחנת המשטרה בקיבה. שלושה מהם התלקח בחצר. לא נגרם נזק לרכוש ואיש לא נפגע. מונה צוות חקירה מיוחד.

המשך הפגיעה ברצועת עזה

מוף שבוע שקט עבר על רצועת עזה, אם כי חיים באחוד לא שכו למסלולם ושביתות המסחר נמשכות. רק הפרת סדר קלה אחת נרשמה במוף השבוע בבית חנון.

ראכות העיר עזה עדיין שוממים וכמעט אין בהם תנועת כלי רכב והלכי רגל. מרבית החנויות נעולות ועל קירותיהם מצויירות סיסמאות שונות וסיסמאות מחאה, ביניהן גם כתובות „פלשתין" אחדות בשפה העברית. מצב דומה שורר במרבית ערי הרצועה, אך התושבים המתגלו כבר כבראה לצורת החיים הנורמה ובשכונת נראו רבים על שפת הים בעזה.

אתמול בצהריים נאספו כ־50 מפגינים מול בניין המועצה המקומית של העיירה בית־חנון שבצפון הרצועה וקראו לחברי

חמישה נהרגו

המועצה להתפטר, כנודע בכרוז מספר 10. כח צה"ל הגיע במחירות למקום והמפגינים התפזרו ללא התנגשות עם החיילים.

כל רצועת עזה נתונה בעוצר מהשעה 22.00 ועד השעה 3.00 כדי לאפשר בבקרים יציאת עובדים לישראל. על מחנה הפליטים ג'בליה הושל ביום ו' סגר ועוצר מלא, שהוסל עוד בשבוע שעבר אחרי התנגשויות אלימות עם חיילי צה"ל, נמשך במחנה הפליטים „שאטי" בעזה, במחנה הפליטים ריח אל בלח וכן במחנה הפליטים של הקיבוצים ובשכונת שבורה של מחנה הפליטים ברפיח. בסך הכל נתונים היום כ־120 אלף מתושבי הרצועה בעוצר.

ביום ו' נקלע נהג „אגד" משה חדליקה עם האוטובוס שנהג לכפר סעיד מצפון לחברון. הוא תעה בדרכו לקריית ארבע ומסר, כי שאל עוברים על הדרך הם כיוונו אותו אל תוך הכפר. הוא נתקל במחסומים ובעירים הדרידו אותו והכהו עד שאחר התושבים לקח אותו ברכבו

מפעל המשקאות „סבראפ" מתה אתמול אחרי שנתגלה בעת פיתוח מפגינים בגו מרמיע.

בקבוק תבערה הושלך בליל שבת על בית ליד ישיבת „עמרת כהנים" ברחוב הגיא בעיר העתיקה בירושלים. הבקבוק התלקח אך לא נגרם שום נזק.

עוטר בינתן, תושב רמת השרון, התתקף בליל שבת ע"י ארבעה בעירים ערבים בעת שניסו לגנוב מכונית מרכבת והשתעו על ידו. בינתן נפגע בעינו והועבר לבית החולים מאיר בכפר סבא. קיבל סיוטל רפואי ונשלח לביתו.

משטרת מרחב השרון מתחה בחקירה לאיתור ארבעת הבעירים, שלאחר הפגיעה בעיר בינתן נמלט ממרדף משטרתי ומתאחזת „פגע וברח" בצומת קאסם פצעו שני אנשים כשעברו באזור אותם. לאחר מכן הגיעו למרכז כפר קאסם ונרשם להתקהלות רבתי, שבמהלכה התקפו ביידות משטרה שהוזעקו למקום ורגמו באבנים. לאחר שאחד השוטרים ירה באוויר כדי לתפוס את המתקהלים הגיעו למקום כוחות משטרה נוספים ואבשי משטר הנגלל והם עצרו ארבעה תושבי כפר קאסם שיידו אבנים לעבר השוטרים.

איגרת הקודש של כ"ק אדמו"ר שליט"א מליובאוויטש לקראת חג הפסח תשמ"ח

(תרגום מאידיש)

„משכו" — לבבך עצמו, למגות ולהתנער מכל דבר שהוא „עבודה זרה", זר לתורה וליהדות.

„וקחו" — ולקחת, הרבה יותר ועמוק יותר, תורה ומצוות, ובאופן שכל ההתנהגות, עד פרטי פרטים, תהיה בהתפטרות מוחלטת אל הקביה: „ראשו על כרעיו ועל קרבו", הכל מן הכח הנעלה ביותר (הראש, השכל) עד לכוחות הנמוכים ביותר (המעשה), נעשה ל„קרבן מסח לה", וחדור באותה אש (אש דקדושה). הבערות תוך כל כולו.

וכך משתקף הדבר גם בחיי האדם, שם „ראשו" — הפעילים החשובים ביותר שלו, כגון: עיון, כוונה, הגשמה — מתאחדים שמחים הוא מחשיב לבטלה — [illegible] „אלי אשר בשמי" — „ואהבת את ה' אלוקיך בכל לבבך ובכל נפשך ובכל מאודך".

וכפי שצוין לעיל — כל זה בחיי של היהודי, ביחיד, כמשפחה, וגם וחשוב ביותר — כחלק מכלל ישראל.

• • •

כפי שהוזכר לעיל הרי כבר בראש־חודש ניסן נצטוו בני ישראל על קרבן פסח ויציאת מצרים „וחיים האלה נזכרים ונעשים בכל שנה ושנה" — אך בכחות רעננים ומחודשים ובאפשרויות גדולות יותר.

ויהי רצון, שכל אחד ואחת (אנשים, נשים וטף — ובמיוחד חשובה שחיא „שנת הקהל", שנה של „הקהל אל העם האנשים ונשים וטף") בתוך כלל ישראל, יבצעו את כל האמור, ובאופן של „ביד רמה".

וכל זה גם מזרז גם את קיום בקשת דוד מלכא משיחא, בעיר ומירות ישראל:

„הושע עבדך" — עד „שמה נפש עבדך", ומיד — „מגה אלי חנני", תן לי במלוא החן שלך, נתיבה ועד „והושיעה", הושע כל יהודי, האנשים הנשים והטף, בכל, הן בגשמיות הן ברוחניות.

עד — ובמהרה בימינו ממש — הישועה הכללית, הגאולה האמיתית והשלימה, „כימי צאתך מארץ מצרים אראנו נפלאות".

בכבוד ובברכה להצלחה בכל האמור

ולחג הפסח כשר ושמח

מנחם שניאורסאהן

ב"ה, ערב־שבת־קודש ראש־חודש ניסן,
פי ויקרא אל משה, פי החודש
שנת התשמ"ח, שנת הקהל.
ברוקלין, נ.י.

אל בני ובנות ישראל
בכל מקום שהם
הי עליהם יחיו

שלום וברכה!

ראש־חודש ניסן, שהוא היום הראשון של חודש הגאולה, והיום בשבוע שבו חל גם היום הראשון של חג הפסח, זמן חירותינו — הוא היום בו התבשרו בני ישראל שעומדים לפני יציאת מצרים ואף נקבע יום היציאה והגאולה (יום חמשה עשר לחודש), והכנה לכך — קיבלו את המצוות של קרבן הפסח, מצה ומרור וכל הוראות וההכנות לגאולה ממצרים.

התורה גם קבעה את ראש־חודש ניסן כ„ראש השנה למלכים ולרגלים", שניתן לומר שהדבר קשור גם עם העובדה שבחודש ניסן נולדו בני ישראל כעם, בראש־חודש הודיע והמציה להם הקביה על כך — עם שהוא „ממלכת כהנים וגוי קדוש", מלוכה וקדושה, דברים ההולכים יחד: להיות כוהן ועבד המלך — הקביה על־ידי קיום מצוותיו. והרי „עבד מלך — מלך", — ולהביא אל תוך חולין העולם קדושה, מקרא קודש — „רגלים".

• • •

יחוקאל הנביא משווה את יציאת עם ישראל ממצרים (חג הפסח — זמן חירותינו) ללידת ילד:

העובר, בהיותו בבטן אמו, לפני היוולדו, הוא דבר שלם, חי ומתפתח, עם גוף מושלם, עם ראש ועם כל האברים הנדרשים. בדם, לאמתו של דבר אין, הוא כלל מציאות לעצמו, הוא נינוח, ממה שאמו אוכלת, הוא „חולל" ומתפתח להיכן שאמו הולכת, וכיוצא בזה.

אך מיד עם רגע היוולדו של העובר — הוא מתחיל להתנועע, קולו נשמע וכו', וכללית מתחילה אז התפתחותו המושלמת, התפתחות מסוג חדש, הן גופנית הן רוחנית.

כך היה גם אצל בני ישראל במצרים לפני הגאולה:

הם היוו „עם" מבחינה רבות ביותר, עד כדי כך שהיו „בצוינים", שונים מן המצריים בלשונם ולבושם וכו', עד כדי כך שהיו אפילו בארץ גושן, ארץ גושן. אבל יחד עם זאת היו משועבדים ו„בלוטים" בין המצריים — עד כדי כך שהיה נדמה שגם בדברים עיקריים הם „בקרב גוי", כמו המצריים.

ובמצב הגאולה — מוקדים „לקחת לו גוי מקרב גוי", בי"ש נלקחו „לו", אל הקביה ועל־ידי הקביה, להיות — לו — „גוי", מתוך מצב של עבדות עשוקה עד לחירות נצלת ביחוד, עד כדי להיות עם ה', מחבים להיות „ממלכת כהנים וגוי קדוש" בחיי יום יום.

• • •

כמו בכל ענין של תורה ומצוות, הרי נוסף לקח הכללי יש כאן גם לקח והוראה לכל יחיד, למשפחה ולכל — ושם היהודי.

אות והוראות העיקריות לכל אחד ולכל אחת — היא:

חג הפסח מזכיר ומלמד להשתחרר מהשתעבדות ל„עבודה זרה", עבודתה של הסביבה הזרה, ולחיות בן חורין, חירות אמיתית על־ידי חיים לפי ההוראות של תורתנו, תורת חיים, תורת אמת:

ערב־שבת־קודש: שהאכל בי טוב — בראשית א. כה. שם, לא. חזקוני ריש שם, לז. ויהי רמבין שם. ראה לקרש חכיר ע' 641 הערה ד"ה עשיר.

שבת... ראש־חודש: ראה מכתב עש"ק ריח ניסן תשכ"ה הערה ד"ה זה (הנשים עם לשלוי ששבים. מבהנים יביאורים — קהיל. תשמ"ר ואילך — ע' תשמא).

ראש־חודש ניסן: שאותו היום נסל עשר עטרות — שבת מו. סעיב. וראה מכתב הגיל הערה ד"ה ראש חודש ניסן (הנשים הגיל שם).

חודש ניסן: ראה מכתב הגיל הערה ד"ה זה (הנשים הגיל שם).

ניסן: לשון נסי נסים — ע"ש ברכות נז. רש"ש ובפרש"י. וראה חדא"ג מהרש"א שם. וראה מדרש לקח טוב שהש (בא יב. ב) החודש הזה לכם: ניסן שבו נעשו נסים לישראל.

ע' ויקרא אל משה: ראה לקרות רים ויקרא. וראה מכתב הגיל הערות ד"ה ע' ויקרא אל משה ד"ה ויקרא אל משה.

ע' החודש... פסח: מגילה כט. א. ואילך. ובפרש"י שם ד"ה ברבינות: ששם פרשת הפסח.

ראש־חודש... הנבשחי: בא יב. א ואילך. וראה מכתב רי"ח ניסן התשליו הערה ד"ה זה (הנשים הגיל ע' עדרות).

חודש הגאולה: שמריר פסיג. יא. וראה אחרים בא ע' רסד ואילך. ד"ה הגאולה הזה תרעיה (הב'). תשיה. ועוד. ובניסן נגאלו ובניסן עתידין ליגאל — ר"ה יא. א. שמריר שם. וראה אחרים שם. המשך מים רבים תרי"ו מקליר ואילך. ד"ה החודש הזה ש"ה.

אמר חזקיה: כל. מקרא בנוסח התפלה והקידוש. וראה לקו"ש תרי"ז ע' נד ואילך (הנשים הגיל ס"ע תקו ואילך). וראה גם מכתב יום ג'. רי"ח ניסן התשמ"ב (הנשים הגיל ע' השלח ואילך).

יהיה שכו... נתבשרו... מצרים: ראה מכתב רי"ח ניסן התשליו הערות ד"ה סאג ונון... אנבוזאנס... ממצרים ובשו"ב שם (הנשים הגיל ע' עדרות).

יום הששה עשר לחודש: דרבי פינטא סיהרא באשלמותא — ראה חי' ח"ב מח. א. רטו. א. שמריר פסיג. ובריוק יותר: אמצע של כ"ש יום ר"ב שעות והשע"ג הלקיא מן המולד (האמיתי ואלכ) — רמבים חלי קידוש החודש פיז וח"ב (מהשיעורים ברמבים דימים. אלו — לפי החליקה דרים ליים). ביי לטוריה סתביא דיה תמיש רבינו. ב"ש שם ברש־אריי אפר.

ומחכנה לכר... קרבן פסח: ראה מכריתא ותרשיי שהים בא יב. ו. נתבאר בלקיים חסיו שיחה ג' לפ' בא — ע' 114 ואילך (הנשים הגיל ע' רכד ואילך). וראה מכתב ר"ח ניסן התשליו הערה ד"ה צוריים בדרצי (הנשים הגיל ע' עדרות).

ראש־חדש ניסן... ראש השנה למלכים ולרגלים: ר"ה בחריתה. הבמרא שם (ד. א): רבי שבו ראש השנה לרגלים.

למלכים ולרגלים... בני ישראל: להעיר דהוא ר"ה לשלבי ישראל ולא האומה (ריב. ח. א). ולהעיר. דבירושלמי ר"ה שם ולפיכן דהוא ר"ה למלכים ולרגלים מדכתיב ב"ש לכם.

מסלמת מהים תחי קרש: נעשה כן בפרטי „בהעיאור את העם מצרים תעבדון את האלהים על ההר הזה", במתן תורה — יהרי הם. ר. יבוכית מתן תורה יצאו מצרים — פרש"י שהים שמות ג. יב וכיבריר מיג ד'. — ראה לקו"ש לרבינו ריש ע' ס. אגרת ע' יב.

לחיים... עבר... הכמיה: הה נעשה נתנוה עיי יציאת מצרים. כמ"ש „בי עבדי הם אשר הוצאתי אותם מארץ מצרים" (בהר כה. סב. יבראבית שם): כי לי בני ישראל עבדים עבדי הם אשר הוצאתי אותם מארץ מצרים" (בהר שם. נה). מראש מעלת בנים — שמות ד. כב.

כי הקבי: לשון כהנה שירות הוא (פרש"י שה"ש תצה כח. ג). וראה לקו"ש חיית ע' 19 ואילך. יבהגרות שם.

(המשך מעמוד 1)

ליציאה מהכפר. בינתיים הגלו מפגינים בכפר את האוטובוס באש והוא נשרף כליל (ראה ידיעה נפרדת).

אתמול נמשכו התקריות בכפר סעיר וצעיר נפצע מירי. כל שעות היום אתמול היו התנגשויות בין הצבא ובין צעירים מהעיירה והרייה שניסו לחסום את כביש חברון־באר־שבע. גם משם נמסר על מפגינים. ביום ו' שוב נמנע צה"ל כניסת עיתונאים לרזב האזורים בגדה המערבית.

צעירים תקפו אתמול באבנים את בניין עיריית בית־לחם ברחבת כנסיית המולד ודרשו מראש העיריה אליאס פרייג להתפטר. משטר צה"ל הרחיק אותם. פרייג אמר בתגובה, כי הוא ראש עיריה נבחר ואינו מתכוון להתפטר. התביעות להתפטרות ראשי הערים בשטחים הן נוכח דרישת כרוזי מפקדת התתקוממות.

מקורות בעזה מסרו כי בלילה אל־יזיני בת 30 ממשפחת בעלי

ערב שבת קודש: תנחומא צו יז (הובא בפרשי' עה"פ בחבלוהך יב. ח). סמרי (הובא בפרשי') עה"פ דברים א. ז. פרשי' עה"פ לך לך טו. יח. ביד פסיק. ב. וראה שבועות מו. ב.

ולהביא... קרשה, מקרא קודש: ראה זח"ב. צד. א ואילך. סיחור (שם דאיר). מדי התגדה"ד ותמדת לבבך (רמ. ד ואילך). ובביר.

מקרא קודש: אמור כג. ב. שם. ד.

יחוקאל הנביא משווה: קאפיטל סז. וראה תרי"ג ריש הארא. תרת צו. ב ואילך. מהמיב להביא מצות קרבן פסח ס"ב ואילך (דרמ"ש עז. סעיב ואילך). ובביר.

אין הוא כלל מציאות: עיין סנהדרין צא. ב: נשמה מאיתמר כי מאיתמר יצא"ר וכו'. ובמפרשים שם. חזיא ריש ישב (קעם. אב). סמר חסידים סי' הישליו. פרשי' עה"פ בראשית ח. כא (ובספרוש שם).

מפה שאכל אוכלת: נדה ל. ב.

קולו נשמע: כמ"ש רש"ל (ראה בדה מב. ב) שהוא סימן חליחה דישמעי לולד דצורך" וראה תרי"ג ריש הארא.

מצוינים... שנים... הרשתנו מלכותם וכו': הנשים מיסקא בשתי מחלוקות אל הקביה: „ראשו על כרעיו ועל קרבו", הכל מן חכמה הנעלה ביותר (הראש, השכל) עד לכוחות הנמוכים ביותר (המעשה). נעשה ל„קרבן מסח לה", וחדור באותה אש (אש דקדושה). הבערות תוך כל כולו.

עפר מלך הכ

רבין: מוכן להחזיר עד שני־שליש מהשטחים בתמורה להסדר שלום

(ע). -איתו היינו כאן 7 מיליון יהודים מול 2 מיליון ערבים היינו מתנגד להסדר של שטחים תמורת שלום. אך מאחר שהעם היהודי בתפוצות לא נענה לאתגרי הציוני אני בעד משרה פריפריאלית, עד כדי החזרת שני שלישים משטחי יהודה ושומרון לריבונות ערבית, כלומר לירדן - אמר ביום ו׳ שר הבטחון יצחק רבין בהרצאה לבמה לבירורים מדיניים חברתיים על שם משה דיין.

רבין אמר, כי ארץ־ישראל היא המקום היחיד להקמת מדינה יהודית, אך מאחר שהוא בעד שמירת היהודיות היהודית של המדינה, ואא לא יתן יד להפיכתה למדינה דו־לאומית. לכן, בלית ברירה, יש להשאיר מחלק מהשטחים שיש בהם ריכוז גבוה של אוכלוסיה ערבית, ולעשות זאת בכפוף להסדר בטחון וחסרי פשרות, שבהם יחויק צה״ל בירדן כקו בטחון.

אשר לישובים שהוקמו בשטחים מתנגד רבין לעקירתם. לדעתו עד שנת 1982 היה הסכסוך במזרח־התיכון סכסוך יהודי־ערבי כולל, אך מאז זה סכסוך ישראלי־פלשתיני, וכפל שהוא יתחדד, יודע לישראל. על כן על ישראל לשאוף להסדר עם מדינה ערבית, דהיינו ירדן.

רבין חזר ואמר, כי הוא מסכים לריבונות ירדנית על חלק מן השטחים מערבית לירדן, אבל לא למדינה פלשתינית בינינו לבין ירדן. עוד אמר, כי אינו חסיר האוטונומיה, מחשש שהיא תביא להקמת מדינה פלשתינית.

האירועים בשטחים

בהתייחסו לאירועים בשטחים אמר רבין, כי יש שני יעדים, אחד צבאי והוא להרגיע את המצב, והאחר מדיני, ומשמעו שבשום אופן אין להיכנע לאלימות. הטיפול באירועים בשטחים יראה פידות עם חומן, שכן הפעלת כוח, מעצרים, משפטים ולחצים ארמיניסטרטיביים וכלכליים על האוכלוסיה אינם אפקטיביים מיד. הוא הוסיף כי נדרשה לו שנה שלמה כדי לשכנע גרמים בממשלה להוציא את תנועת ה„שביחה" אל מחוץ לחוק.

יחסות שולץ

בהתייחסו ליחסות שולץ, אמר רבין כי יש לטפל בנושא המדיני גם אם לא רוסנה האלימות, בציינו כי גם הסכמים בשנים עברו בעשו תוך כדי לחימה. הוא בעד תשובה ישראלית חיובית על הצעות שולץ על אף לוח הזמנים הצפוף שבה. „יש אומרים שהמעצמות יכפו הסדר עלינו, אבל אני חושש מכפייה רק מצד אחד", אמר רבין.

בדיון השתתפו גם ראש המרכז למחקרים אסטרטגיים אחרון יריב, צבי שילוח והשר יגאל הורביץ.

הוועד להגנה על האדמות חוזר על קריאתו לשקט ביום האדמה

מאת יצחק מרידור, מפר „דבר"

„הוועד להגנה על האדמות" התכנס אתמול בנצרת וקרא, לציבור הערבי בישראל בשנית „לשמור על השקט ב„יום האדמה", לא להפר אותו, ולא לתת למשטרה הזדמנות להפעיל כוח נגד האוכלוסיה הערבית".

ראש עיריית נצרת, ח״כ תופיק דיאב, פרסם אף הוא אתמול קריאה לשמור על השקט ב„יום האדמה": „אנחנו לא מפחדים, ונרע לשמור על עצמנו, ונכה עלינו לשמור על השקט, ולא להפר את החוק", אמר.

חבר מועצת עיריית חיפה מטעם „החזית" ואחי כרכבי אמר בשבת: „הציבור הערבי בישראל יעשה שגיאה גדולה אם ינסה להעביר את מה שקורה בשטחים אל תוך ישראל. תפקידה של האוכלוסיה הערבית הישראלית", סבור כרכבי, „הוא תפקיד פוליטי, בנוסף על הפגנת הזדהות ועזרה פיננסית במאבק העם הפלשתיני".

ח״כ יוסי שריד נפגש ביום ששי עם אחרים מראשי הרשויות המקומיות הערביות וביקש מהם לשמור על השקט ב„יום האדמה" הקרב, משום שנודע לו כי המשטרה עלולה לפעול בתקיפות נגד כל הפרת סדר.

ראש מועצת כפר תבור, מיכה גולדמן, קרא בסוף השבוע ל„צעירי ודאות", שהודיעו על כוונתם להפגין ביום הזה ב„יום האדמה" ותבע מהם להמנע מלעשות זאת, משום שהפגנתם תתפרש על־ידי ערבי־ישראל כפרובוקציה, תגרום לאי־שקט ולמעשי אלימות.

יו״ר אגף הארגון ומועצות הפועלים בהסתדרות, גדעון בן־ישראל הכריז אתמול בכינוס של פעילים ערבים שהתקיים בכפר פאסוטה בגליל, כי ההסתדרות לא תתן הגנה מקצועית לעובדים שיהיו מעורבים באלימות או בהפרת חוק ב„יום האדמה", מפני שההתפרעויות מתפרשות נגד הדרישות היהודי־ערבי, שההסתדרות דוגלת בו ופועלת למענו מאז ומתמיד.

בן־ישראל אמר עוד, כי ההסתדרות נתנה בעבר הגנה לאלה ששבתו ב„יום האדמה", אבל חלק מהם לא הבינו ולא העריכו נכונה את עמדתה וניצלו את הדבר לרעה.

רק אש"ף יהיה נציג הפלשתינים במו"מ – החייב להתנהל בוועידה

מאת דן אבידן,
מפר „דבר" לענייני ערבים

שרי החוץ של המדינות האסלאמיות החליטו שלשום בתום דיונים בדמשק, כי רק אש״ף מוסמך לייצג את הפלשתינים בהשגת מדיני להשגת הדוד לפעילות־בטחון. הם החליטו שרי חוץ שהגיעו לדמשק, בנוסף לנציגי אש״ף, לגנות ... „הקמת פלשתינית עצמאית בהנהגת אש״ף, שבירתה מזרח־ירושלים. המתכנסים הביעו דאגה מפיתוח נשק גרעיני על־ידי ישראל.

שרי החוץ של 45 מדינות איסלאמיות הצהיר אש״ף החליטו בנוסף לכך להושיט תמיכה מוראלית, ... מדינות ... הכלכלים. להתקוממות הפלשתינים־בשטחים ולהקים לשם־כך „ועדת־תיאום" בכל רחבי העולם המוסלמי.

בעניין מלחמת איראן־עיראק הביעו שרי החוץ תמיכה בעיראק בלחימה לסעודיה לצמצם השנה את מספר עולי הרגל האיראנים למקומות הקדושים לאיסלאם. בעקבות קבלת החלטה זו פרשה המשלחת האיראנית מהיונים.

בתום ועידת שרי החוץ הוחלט שבשנה הבאה הם יקיימו את כינוסם בסעודיה. כן הוחלט, שמצרים תהיה המועמדת לארח את כינוס שרי החוץ האיסלאמים בעוד שנתיים. שר החוץ המרי פארוק אל שרע הביע את הסתייגותו מהחלטה זו.

תושבי בירת ארמניה 'המיתו' את עירם – במחאה על הכנסת הצבא

מוסקווה (א.פ. ודיוטר). – תושבי ירוואן בירת ארמניה הפסיקו אתמול את עירם ל„עיר מתה" במחאה על כניסת הצבא המשטרה לתוכה במגמה לדכא כל גסיון לחידוש המהומות בה. כל תושבי העיר הסתגרו בבתיהם, והתנועה היחידה שנראתה ברחובות הייתה של מאות אנשי זרועות הבטחון שסיירו בהם. עדי ראייה סיפרו, כי בשמי העיר ריחפו במשך כל סוף השבוע מסוקים של הצבא.

מלכתחילה אמורות היו ההפגנות להתחדש אתמול עם פקיעת האולטימאטום שהקציבו הארמנים להנהגת ברה״מ להיעתר לתביעתם לצירוף חבל נאגורנו־קראבאך שבאזרבייג׳אן לרפובליקה הארמנית, אלא שהאיסור שהטילו השלטונות ביום ה׳ על קיום כל פעולות מחאה ציבוריות וכניסת הצבא לעיר אילצו את המארגנים לשנות את מדיניותם, והם קראו לתושבי הבירה להביע את מחאתם על־ידי ההסתגרות בבתים.

העתונות המקומית של ארמניה דיווחה בסוף השבוע על הצעדים הראשונים שנקטו הרשויות המקומיות להשבת הסדר על כנו בעקבות קריאת נשיאות הסובייט העליון מן השבוע שעבר. הסובייט של ארמניה הדיח כמה אישי מפתח במועצה המקומית לעבייני חבל קראבאך, שהיו מעורבים בארגון המערכה הציבורית לסיפוח חבל, נעדרו מעצרים אחדים בקרב הפעילים הלאומניים ואמנים הופיעו בטלוויזיה המקומית וקראו לתושבי הרפובליקה לשמור על השקט ולא לתת יד לחידוש המהומות.

במוסקווה נערך אתמול כינוס ענקי של ארמנים בבית־הקברות הארמני. שוטרים וסוכני „ק.ג.ב." חסמו את הכניסה לבית־הקברות בפני עתונאים.

דרעי עוזב מש' הפנים לרוץ לכנסת עם ש"ס

מאת יוסף לוי, מפר „דבר" בירושלים

מנכ״ל משרד הפנים אריה דרעי יפרוש בקיץ מתפקידו, לאחר שהחליט לרוץ לבחירות לכנסת מטעם ש״ס.

דרעי, המשמש בתפקידו בשנתיים, מעוניין להבחר מטעם מפלגתו לכנסת. בשל חוק האוסר על עובד מדינה להיכלל ברשימות מועמדים לבחירות לכנסת הוא יאלץ להתפטר מתפקידו מאה יום לפני הבחירות, לקראת הקיץ. ככל הנראה, ימלא את מקומו עד הבחירות סגן שר העבודה והרווחה, ח״כ רפאל פנחסי, גם הוא איש ש״ס.

„כלל" וחברה נוספת מתחרים להקמת בי"ח פרטי בשטח „איכילוב"

מאת נתן רזיעי, מפר „דבר" בתל־אביב

שתי חברות כלכליות מתחרות על הקמתו של בית־חולים פרטי בשטח בית־החולים הציבורי „איכילוב" בתל־אביב.

פרופ׳ דן מיכאלי אמר בסיור שנערך בשבוע שעבר בבית־החולים כי אחת משתי החברות המתחרות על קבלת הפרויקט היא קונצרן „כלל". חברה שתוכה בפרויקט מתחייבת לבנות 10,000 מ״ר של אולמות מחקר והדרכה לבית־החולים „איכילוב", 30 דיירות לאחיות, חניון תת־קרקעי בן 1,900 מקומות חנייה, שהלקו יופעל על־ידי בית־החולים „איכילוב".

פרופ׳ מיכאלי אמר כי בית־החולים יתנהל כעסק פרטי עם הנהלה נפרדת. בבית־החולים הפרטי יימכרו שירותי רפואה פרטיים, לרבות בדיקות שאינן נצרכות בקופת החולים. שירותי רפואה אלה יימכרו לגופים גדולים כמערכת הבטחון כתחרות למסגרי־דיקה פרטיים.

הוא הוסיף כי במידה וחברת „כלל" תזכה בפרויקט, יעבוד לשם בית־החולים „אסותא", והאדמה שעליה עומד בית־החולים „אסותא" תתפנה לבנייה.

מזכיר מועצת היהודים של קובנה לא ישתתף בעימות על היודנראט

מאת נתן רזיעי, מפר „דבר" בתל־אביב

עורך־דין מתל־אביב אברהם תורי, שהיה מזכיר „מועצת הזקנים" של יהודי קובנה („אלטסנראט"), הודיע כי הוא מבטל את השתתפותו בכינוס שנועד להיערך בבית תמרי בתל־אביב ולעסוק בשידורתם של יהודים ב„יודנראט" בתקופת הכיבוש הנאצי באירופה.

עו״ד תורי התבקש על־ידי תנועת „לפיד" להנחלת לקחי השואה להופיע בערב לקראת יום השואה שנושאו „מחתרת ויודנראט". במרכז הכינוס עמד להתקיים עימות בינו לבין איש המחתרת מגמו קובנה, חניה שטרום.

לפני כשבוע ימים פניתי אל עו״ד תורי ושאלתי אותו על השתתפותו בכינוס. הוא ביקש ממני לחזור ולהתקשר עמו אתמול, כדי לתאם פגישה, אך אתמול, כשהתקשרתי עמו, אמר לי, כי בעקבות שיחת הטלפון שלנו החליט לבטל את השתתפותו בכינוס של תנועת „לפיד".

למפר „דבר" נודע, כי אישים רבים, ובהם פרופסורים ואנשי „יד ושם", שהתבקשו להשתתף בדיון עם עו״ד אברהם תורי, הודיעו, כי אינם מוכנים לבוא לעימות עמו והם מעדיפים שלא להיכנס כלל לדיון.

27 מדענים בעלי שם בעצומה לטובת ואנונו

וואשינגטון (ע״צ). – 27 מדענים בעלי שם עולמי, ובהם 18 חתני פרס נובל, פרסמו ביום ו׳ בוואשינגטון עצומה לטובת מרדכי ואנונו, שהורשע ביום ה׳ בבגידה וריגול.

העצומה תוגש היום לבית־המשפט על־ידי פרקליטו של ואנונו אבינרוד פלדמן לפני השמעת גזר־הדין.

בין חותמי העצומה ליטס פאלינג, חתן פרס נובל לשלום משנת 1962, הנס באתה, חתן פרס נובל לפיסיקה משנת 1967, וויקטור וייסקופף, שנמנה בשעתו עם מרעני מעבדות לוס־אלמוס, שבהן פותחה פצצת האטום הראשונה. שלושת אלה היו גם בין החותמים על עצומה אשר נוסחה בשנת 1946 על־ידי אלברט איינשטיין, שבה הוזהרו החוקרים לראשונה מפני סכנת שואה גרעינית עולמית.

בעצומה שנוסחה בוואשינגטון ביום ו׳ קובעים המדענים בין היתר: „פשעו של מרדכי ואנונו הוא בכך שלא יכול היה, בנפשו ועל־פי מצפונו, לשמור על שתיקה לגבי תוכנית החימוש הגרעינית של ארצו. ללא קשר לדעת בית־המשפט לגבי אחריותם של אזרחים לגבי המדינה, הרי פרסומה בדבים של התוכנית הגרעינית הישראלית בצע מרחף מוסרי, שאותו חשו גם מדענים בעלי מצפון בעולם כולו".

ההסתדרות הכללית של העובדים בארץ־ישראל
הועד המרכז
המרכז לתרבות ולחינוך – המחלקה לחינוך

השתלמות ארצית לעובדי חוראה בחינוך העל־יסודי בנושא:

„חינוך פוליטי בבית הספר – כיצד?"

תתקיים בבית שפרינצק, מרת, בתאריכים ל׳ – י״א ניסן תשמ״ח 28.3.88 – 29 – בשיתוף עם הרשות המרכזית לחינוך רעיוני.

יום ב׳ 28.3.88

10.30 – פתיחה – אהרון ברנע
– חינוך פוליטי בחברה מקוטבת – הרצאה ודיון – פרופ׳ צבי לם
– אספקט פוליטי בראי שירת המלחמה – הרצאה ודיון – ד״ר יוסף אופיר
– חינוך פוליטי בבית הספר – הרצאה ודיון – פרופ׳ אלכסנדר ברזל
– הקרנת הסרט „מאחורי השורגים"
בעקבות הסרט דיון עם בני ברבש, על „תיאטרון וקולנוע כאמצעי לחינוך פוליטי"

יום ג׳ 29.3.88

סדנאות – 13.00 – 8.30
1. מודל הכרעה בין אלטרנטיבות (על פי הדגם „שמונה פתרונות לבעיה הפלשתינאית" שפותח על־ידי אלוף הר־אבן) – מנחה: אשתר קליין
2. תקשורת וחינוך פוליטי – מנחה: אמנון בן־אליעזר
3. טיפול באקטואליה – פיתוח רגישות לארועים אקטואליים – מנחה: ד״ר אולק מנר
4. חינוך בעתות משבר – תכנית הפעלה באמצעות קטעי ספרות – מנחה: נעמי רובין

סיכום

שעת הנעילה: 15.30.
ההשתלמות מיועדת לעובדי הוראה בפועל בלבד, חברי ההסתדרות הכללית.

קרבות בלבנון בין נאמני ערפאת לאנשי אבו־נידאל

ציידון (ע״צ ודיוטר). – קרבות קשים היו במשך סוף השבוע במחנה הפליטים עין אל־חילוה שבדרום לבנון בין לוחמים פלשתינים נאמני יאסר ערפאת לבין אנשי ארגונו של אבו־ניראל. אתמול בשעות הבוקר שכבו הקרבות, אך המתח במחנה טרם פג, ויש חשש להתחדשות הקרבות בימים הקרובים.

הקרבות, שתוארו על־ידי תושבי המחנה החמורות ביותר בשנים האחרונות, החלו ביום ו׳ בנסיון – כפי הנראה של אנשי ארגונו של אבו־ניראל – להתנקש בחייו של ג׳מאל סוליימאן, לשעבר אחד מבכירי „פתח", שהודח על־ידי ערפאת. סוליימאן לא נפגע מצרור יריות שנורה לעברו, אך אחיו נהרג, ובחילופי האש שהחלו מיד לאחר מכן נהרג גם מפקד „פתח" במחנה פריד תוראני. לפי גרסת המשטרה הלבנונית נסעו השניים במכונית כשהם מלווים בשומרי ראשם, כדי לעצור בכותות משותפים לוחם פלשתיני שהיה מעורב בסוף בסמים.

80,000 תושבי המחנה „פתח" נשבו בתוכה בהפתעה, שכהן נהרגו חמישה בני אדם, בהם גם תושבת המחנה. עדי ראיה סיפרו אתמול, כי במשך שני ימי הלחימה נראו בתוך המחנה ובסביבתו מחבלים רבים נושאים רובי קלאשניקוב ומשגרי טילים כשהם חמושים את דרכי הגישה אליה.

כאמור, אתמול שוככו הקרבות, ובתחבות המחנה נערכים מאו סיורים של אנשי ארגונים פלשתיניים שונים במגמה להבטיח את המשך השקט.

שר המשפטים המערב־גרמני סיים ביקורו

מאת מרדכי צימשק,
מפרשת „דבר" בירושלים

שר המשפטים הגרמני, האנס אנגלהרד, שהיה אורחו של שר המשפטים אברהם שריר, עזב את הארץ לאחר ביקור של ארבעה ימים.

ביקורו זה של שר המשפטים הגרמני בישראל, בימים אלו, הוא בעל חשיבות מיוחדת. השר הגרמני הצהיר שיש לחזק ולהכשיר את התנועות החיוביות לישראל, כפי שהתבטאו בפרלמנט הגרמני.

השר הגרמני הדגיש שהעם הגרמני אינו מהווה שופט לגבי המצב בישראל. ברבריו התייחס פעמים רבות למחויבות של העם הגרמני לישראל והקשיח שגרמניה תעשה כל שביכולתה למציאת פרשיי מלחמה נאצים ולהבאתם לדין.

נופצו חלונות קולנוע אדיסון

מאת יוסף לוי,
פורר „דבר" בירושלים

אלמונים ניפצו אמש את חלונות הראווה של קולנוע „אדיסון" בירושלים. הקולנוע נפתח לא הרחק מבית־השמש, ולא מן הנמצא כי יהי הדרים בו.

בסוף השבוע הצטנה חנות לממכרי פלסטיק באיזור התעשייה תלפיות המשמרה פתוחה בחקירה.

דבר
הוא דבר חדש
של היום

לכודה

נהג המכונית סבל, ככל הנראה, מהתקף לב ואיבד את השליטה עליה. מתחת לחזית מכוניתו לכודה עדיין ז׳אנל בוריקהארט, אחת משתי תלמידות הקולג׳ של לה־קורז שבלוס־אנג׳לס שבקן מגעה, כשהיא עוטה מסכת חמצן ומחכה לחילוץ. מביתי־החולים נמסר אתמול, כי מצב השתיים טוב. הנהג, לעומת זאת, נטפה. (צילום: א.פ.)

סוציאליסטים מצרפת

שר החוץ שמעון פרס מקשיב לדברי הסנאטור ליאון אקוט, ראש המשלחת הסוציאליסטית מצרפת. (צילום: יצחק הרדי)

שניים נאשמים בהחזקת טיל במגמה להפעילו נגד ערבים

(ע). - גישון לוקסנבורג, בן 44 מירושלים, מסר בראשית השנה למשה רינוקור, בן 44 מראשון לציון, טיל „לאו", וזה התבקש להשתמש בטיל כדי לפגוע בערבים – כך טענת התובעת, עו״ד הלנה ביילין בכתב האישום שהגישה נגד השניים בבית המשפט המחוזי בתל־אביב.

בדיון שנערך ביום ו׳ בבית המשפט הסיר השופט המחוזי עמוס הדר את צו איסור הפרסום, שהוטל על כתב האישום, לפי בקשת התובעת ביילין. איסור הפרסום על רשימת הערים במשפט נותר בעינו. השופט הארך את מעצרם של שני הנאשמים בחמישה ימים.

בנוסף על החזקת טיל ה„לאו" ומסירתו להרינוקור מואשם לוקסנבורג כי החזיק 2000 כדורי רובים וכמה מחסניות.

בכתב האישום נטען גם כי לוקסנבורג חיבל בחקירה שהתנהלה נגדו, כאשר החביא את התחמושת בתעור אפייה, שהוסתר במחסן הבית המשותף בו גר.

לוקסנבורג החביא את התחמושת ב־1983, לאחר שהשתתף בהפגנת נגד להפגנת „שלום עכשיו", בה נרצח אמיל גרינצוייג דל. במהלך ההפגנה ותחזרה לוקסנבורג עם גרינצוייג, וחשש כי צולם במעמד זה ובשל כך ייחקר על־ידי המשטרה.

השופט דחה את הדיון בהארכת מעצרם עד תום ההליכים ב־5 ימים.

משקיפים

משקיפים מערביים מצלמים עמדת ארטילריה סובייטית במהלך תמרון משותף של יחידות מצבאות ברה״מ וצ׳כוסלובקיה במערב בוהמיה ביום ו׳. (צילום א.פ.)

יהודי דנמרק חוששים מן הקשר המתגבר בין אש"ף לניאו־נאצים

מאת עלי בוקן, מפר „דבר" בקופנהאגן

קופנהאגן (מיוחד ל„דבר"). – העתון רב תפוצה „בי.טי" מפרסם בהתחבה ראיונות עם שניים מראשי היהדות הדנית, פין רודייצקי, לשעבר יו״ר הקהילה היהודית, והיו״ר הנוכחי של הקהילה, בנט סילבר.

אומר פין רודייצקי: „גרמניה המערבית גילו שקיים קשר בין הניאו־נאצים לבין אש״ף. נראה לי, שבדיקה של קשר כזה גם בדנמרק על־ידי המשטרה – תתרום את תרומתה".

פין רודייצקי לא הסתיר את חרדתו מהתעוררות האנטישמיות, והוא מציין שאף לפני שנים ספורות הסיף הוא עצמו לכך שיש להאמין ש„ציונים" ו„אנטישמיות" הם מתת חלקם של אנשים חולים, וכך יש להתייחס אליהם, אך היום „קשה להאמין שכל־כך הרבה אנשים הם בבחינת „חולים". רודייצקי אינו מאמין שפגישת הרב עם נציג אש״ף תביא לשיפור כלשהו.

לאחרונה גבר הזרם של איומים טלפוניים אנטישמיים וכן מכתבי איום לאחדים ממנהיגי יהדי, ופין רודייצקי משכנע, כי המדובר באירגון העומד מאחורי איומים אלה, והוא קורא לפוליטיקאים לפעול נגד הסתה נגד יהדות ויהדות. רודייצקי, שהוא פעיל במפלגה הסוציאל־דמוקרטית, הביע אכזבתו מן העמדה הנקוטה כיום בידי המפלגה הסוציאל־דמוקרטית הדנית – מדיניות מסוחרת ויחסים קרובים לתמיכה מאסיבית באש״ף. „בחזרה דני אין לי ולא יכולה להיות לי אחריות למדיניות של ישראל בגזרה המערבית הכרוצת עזה" – אמר. היה זה רודייצקי, שבעת היותו יו״ר הקהילה היהודית, התריע נגד מגמות אפשריות של סרוב נגד יהודים ונגד נכסים השייכים ליהודים.

היו״ר הנוכחי, בנט סילבר, מפנה אצבע מאשימה כלפי התנקשות, המרוחה באופן זר צדדי על הנעשה בישראל, בלי לתת רקע או לרחוח על פעולות שקיימו לתמוכות ולדיחוי – „אינני מצדיק בשום פנים ואופן את מעשי ישראל בשטחים, אך יש להראות את הפעילות מצד שני הצדדים ליצירת אובייקטיבית, והיחוס הזה־צדדי הוא שמביא לאיבה השורדת כיום".

שופט בפאריס הורה על שחרור עציר רשת הפיגועים האיראנית

מאת גרשון קרן, מפר „דבר" בפריס

פאריס (מיוחד ל„דבר"). – שופט חוקר בפאריס הורה לשחרר אחרי מעצר של שנה שאת אחד העצורים העיקריים בפרשת רשת הטרור הפרו־איראנית האחראית לפיגועי הדמים בפאריס ב־1986, מוחמד מוחאג׳ר, לבנוני בן 35, שנחשב לאידיאולוג של הרשת. מוחאג׳ר, איש „חזבאללה", הוא קרוב משפחה של מנהיגים שיעים פרו־איראנים חשובים, ושוחרר גורש על־ידי האיראנים.

השחרור בא על רקע יריעות בדבר הסדר קרוב בין צרפת לאיראן בדבר שחרורם של בני־ערובה צרפתים בלבנון. בסוף השבוע נפוצו שמועות על ביקור חשאי שערך ראש הממשלה ז׳אק שיראק בבירה ערבית, אלג׳יר או דמשק. מרמשק חוזר אתמול לפאריס אחד מעוזריו הבכירים של שיראק דאק מוריסו־קוסטוסקו לאחר שהות של חמישה ימים, שבמהלכה נועד עם מדיניאים בכירים שם. שר המשפטים הצרפתי אלבן שלאנרן הושפס הוקיר ז׳יל בולוק הכחישו, כי שחרור של מוחאג׳ר קשור למגעים על שחרור בני הערובה. השופט בולוק אמר, כי החקירה בנושא הפיגועים בפאריס הסתיימה, כי כל המבצעים – שהעיקריים שבהם נמלטו ללבנון – ידועים, וכי גם מוחאג׳ר לא נמצאו כל הוכחות למעורבות בפיגועים. „פרט לכך שראש הרשת והתעורר אצלו לפני ביצוע הפיגועים.

100 אסירים בטחוניים ראשונים השתחררו מכלאם בניקראגואה

מנאגואה (דיוטר). – ממשלת ניקראגואה אמרה היתה לשחרר אתמול 100 אסירים בטחוניים ראשונים במסגרת הסכם הפסקת האש שחתמה בשבוע שעבר עם מחתרת ה„קונטרה", למרות התנגדות הנוגים הקיצוניים בצמרת מפלגת השלטון הסנדיניסטית.

עליפי ההסכם, שנחתם ביום ו׳ שעבר, אמורה ממשלת מנאגואה לשחרר בחודש הבא מחצית מהאסירים שיוחזקו בבתי־הסוהר. אלה שיישארו בכלא, ובהם אחדים מהידועים במתנגדי המשטר בניקראגואה, ישוחררו רק עם חתימת הסכם השלום הסופי.

ביום ו׳ נערך נשיא ניקראגואה דניאל אורטגה עם הנהגת מפלגת השלטון „החזית הסנדיניסטית" לשחרור לאומי" ומסר להם את פרטי הסכם שביתת הנשק שעליו חתם ושישאר בתוקפו עד סוף חודש יוני. רדיו ניקראגואה הרשמי דיווח בעקבות הפגישה, כי באחני הנשיא „הבעה דאגה" על־ידי ראשי המפלגה על שהממשלה ניאותה לוויתורים רבים מכפי הדרוש, במיוחד בהסכימה לכלול באסירים המשוחררים קצינים מצבאו של הדיכטן הנודע אנסטאסיו סומוזה.

סעיף נוסף של ההסכם, שעורר תרעומת לא רק בשורות המפלגה אלא אף בציבור כולו, הוא זה המבטיח חנינה ללא תנאי לאנשי ה„קונטרה" שייצאו מסקומות המחבוא שלהם ויסמרו את נשקם לשלטונות.

רבות בלבנון בין נאמני ערפאת לאנשי אבו־נידאל

ציידון (ע״צ ודיוטר). – קרבות קשים היו במשך סוף השבוע במחנה הפליטים עין אל־חילוה שבדרום לבנון בין לוחמים פלשתינים נאמני יאסר ערפאת לבין אנשי ארגונו של אבו־ניראל. אתמול בשעות הבוקר הדרדרו שכבו הקרבות, אך המתח במחנה טרם פג, ויש חשש להתחדשות הקרבות בימים הקרובים.

הקרבות, שתוארו על־ידי תושבי המחנה החמורות ביותר בשנים האחרונות, החלו ביום ו׳ בנסיון – כפי הנראה של אנשי ארגונו של אבו־ניראל – להתנקש בחייו של ג׳מאל סוליימאן, לשעבר אחד מבכירי „פתח", שהודח על־ידי ערפאת. סוליימאן לא נפגע מצרור יריות שנורה לעברו, אך אחיו נהרג, ובחילופי האש שהחלו מיד לאחר מכן נהרג גם מפקד „פתח" במחנה פריד תוראני. לפי גרסת המשטרה הלבנונית נסעו השניים במכונית כשהם מלווים בשומרי ראשם, כדי לעצור בכותות משותפים לוחם פלשתיני שהיה מעורב בסחר בסמים.

80,000 תושבי המחנה „פתח" נשבו בתוכה בהפתעה, שבהן נהרגו חמישה בני אדם, בהם גם תושבת המחנה. עדי ראיה סיפרו אתמול, כי במשך שני ימי הלחימה נראו בתוך המחנה ובסביבתו מחבלים רבים נושאים רובי קלאשניקוב ומשגרי טילים כשהם חמושים את דרכי הגישה אליה.

כאמור, אתמול שוככו הקרבות, ובתחבות המחנה נערכים מאו סיורים של אנשי ארגונים פלשתיניים שונים במגמה להבטיח את המשך השקט.

בכאב עמוק וביגון קודר,
אנו מודיעים על פטירתו
של אבינו וסבנו היקר באדם:

מרתין גהל ז"ל

ההלויה התקיימה ביום שישי ז' בניסן תשמ"ח 25.3.88 בלונדון

המשפחה

הנהלות החברות מבכות את מותו
של אחד מענקי התעשיה הישראלית,
ממייסדי תעשיית הסיגריות בישראל ומורה דרכה,

מרתין גהל ז"ל

חתן פרס התעשיה
יקיר התעשיה הישראלית

הנהלות החברות:

רובק בע"מ
סיגריות לוד בע"מ
החברה הישראלית לטבק (ס.ח.) בע"מ
החברה הישראלית לסיגריות (ת.ס.) בע"מ
חברת מבני תעשיה בחיפה בע"מ
חברת עלי טבק בע"מ
רובק סחר בע"מ
החברה הירושלמית לסיגריות בע"מ

חברת רובק מרכינה ראש ומבכה
את מותו של המיסד, המנכ"ל ויו"ר מועצת המנהלים
של החברה במשך מרבית שנות קיומה
יקיר התעשיה
חתן פרס התעשיה

מרתין גהל ז"ל

זכרו יהיה נצור עימנו לעד.

חברת רובק

אנו דואבים וכואבים
את הסתלקותו של מייסד חברתנו האהוב והנערץ

מרתין גהל ז"ל

את פועלו הברוך, מעשיו הנאצלים ודאגתו לעובדים
ולבני משפחותיהם, לא נשכח לעולם.

עובדי חברת רובק

הלוח הכללי

הודעות עבודה

ריפוי והרזיה

● תרשה 20 לשעה בעין נטפה ברזיות והלהטות שר הרצון 26 (16691) 03-379981

● מקבילות ישראליות הבעלמה בר-יהודה 11, 03-638594 עד הבוקר

● תרשה בעדינות מקסיות מהבנות בר-יהודה 76, 03-232965 הבוקר «דרושות» (16692)

● –15 מקומות בכשות חצות עד חצות «סלון אלנבי 11, 03-652270 (16690)

● 220 בלבבו בעיה ריאה לשעה שבולה שלך (גם לחיים) בעין/ סלון (16678) 03-815836-3-4

● מבצע שלא היה «הבוקר מהעיניים הרצל 98 03-821617 (16679)

● כלי נשיקות מעולם ריאנוף 184, 03-222871 «כרטיסי אשראי» (16673)

● מקסיות ראפאיות «הבוקר הכלל» בחיר 61, 03-384680 הבוקר «דרושות» (16670)

● מעדנה לאור אבא לחצות חלקי חלקי בהנאתכן 03-7522015 (16641)

● דרוש מתן מכירות עצמאי בעל מרגיש 03-854048 (15879)

● למשרד ללוות, עיסי לבנות, סלון ודרושות מנקיסיות/ סלון בחצות 03-377772 (15790)

רהיטים

● ריטל סלונים מקבילה 468 ש"ח שילת 8 ת"א 03-731594 03-815385 (16752)

● מבצעות כהנמכות משקיות סלון שלחנות רגם ארטלי –446 מיטות מיטות רגם ארטלי –288 03-734687 03-854038 (16787)

מקררים

● ויטל מקרר אטקר 15 –308 «בצפון» 03-705281 (16762)

מכונות כתיבה

● הנשלה הכבירה דיין שר—הנשלה 10 תל-אביב 03-659046 03-724680 (16774)

הלוואות

● 6000 ש"ח מלוה מרגע לזה הבטחה (16694) 03-343913 03-233885

● אשראי במישון 76 ש"ח ל-1,200 ש"ח לעסקים ללא ערבים. "הבנק" בע"מ תל-אביב אלנבי 17 03-660341 (16963)

● מיידית הלוואות עד –2000 ש"ח ללא ערבים 03-623977 (16791)

● רק לבעלי רכישה אשראים עד –2000 ללא ערבים 03-372625 (16792)

● לעסקים הלוואה מיידית ללא ערבים עד –2000 03-370122 (16786)

ריפוי והרזיה

● תרשה 20 לשעה בעין נטפה ברזיות והלהטות שר הרצון 26 (16691) 03-379981

● מקבילות ישראליות הבעלמה בר-יהודה 11, 03-638594 עד הבוקר

● תרשה בעדינות מקסיות מהבנות בר-יהודה 76, 03-232965 הבוקר «דרושות» (16692)

● –15 מקומות בכשות חצות עד חצות «סלון אלנבי 11, 03-652270 (16690)

● 220 בלבבו בעיה ריאה לשעה שבולה שלך (גם לחיים) בעין/ סלון (16678) 03-815836-3-4

● מבצע שלא היה «הבוקר מהעיניים הרצל 98 03-821617 (16679)

● כלי נשיקות מעולם ריאנוף 184, 03-222871 «כרטיסי אשראי» (16673)

● מקסיות ראפאיות «הבוקר הכלל» בחיר 61, 03-384680 הבוקר «דרושות» (16670)

● 220 בלבבו יפה הבטנה לשעה שבולה שלך בעין/ סלון גם לחיים 03-815832-3 (16672)

● מיידיות קלטיות 24 שעות בעין/ סלון 03-449313 «דרושות» (16668)

● תרשה בבוקר –110 מקסיות בתילתם 4/ת, 03-687747 הבוקר (16664)

● תרשה לאמריים ובריבים חוויה מיוחדת בסלון בלבבו 03-763700 (16653)

● דחבה לחרגים בשמיטה בחדרות בר-גורין 25 עד הבוקר (16662)

● "מרע" שרתי ליחי לאמריים מעלים ריחה, "שרבוכים נערהינו מחאים, מקסיות הבוקר מקשלמים "אמת בחדרים" שרה לכל מרגין לבית הלקח הבלקן 03-226533 (16653)

● שבריות ישראליות, סלון בחצות מקומי ישראל 2 מיטה אלנבי. (16658)

● "מרע" שרת אנשים בעד חצות, בחדשות 26, 03-280493 (16663)

● שבוקן תרשה אפריקאית, הבריות הבוקר בעד בעין הבוקר, בחדשות 22, 03-371778 (16655)

● –28 לשעה מבחנים בחצות אלנבי 117 03-626212 «דרושות» (16654)

● מקסיות נערות בבריחה הבוקר «מרע» שבבר הדרום 56 (16651)

● אקוטיות הלוהרניות לבילוי אקסלוסיבי חדיה ברמה בבריה 03-657398 (16601)

● בעיה יציאה לבילוי בחבר לסלון 03-249686 «דרושות» (16600)

● מלעיה בדבוקר בחבר מהלבנו הבקשה לחיקוה מה ל-03-389463 (16703)

● לחיי חדיות מחבה הבוקר בחבר רשקיות 03-388393 (16700)

● בחת ומיש ומעד 2-סלון 21 מחוה תקה 03-915178 03-911555 «דרושות» (16703)

● כמרכזים מסרים מקבילות הבוקר בחבר מלון 12.00-18 052-579073 (16779)

שרותים

● עלוני "קשר" עלון הנוערים והבוגרים בישראל הדרך הישירה והמהירה ביותר להביע כבי זוג רצינים/ות –לעלות ויביע קשרים 03-5743236 03-5742234 (16760)

הכרויות

● "שר" מרי ומחלקה בחירות שבתי בעיבות ישות והחבטות לבילוי ברמה אחרת 03-248533 03-249526 «בחשבון». (16697)

● "לאלקטרס" בחלוקה עם קבלה חקרים הנשמים ולהשבר עבודה מרה. מאחל הבוקר. (16683)

● "חנוך" בילוי ולחיחי מיפות ואינטלגנטיות ביתר/ סלון (16679) 03-815830-1-2

● "בוקעים" הקין לחיפושים נה תיחכמה שידחני ליחי ברמה בבהה (16677) 03-5448299 03-5463770

● "שיר" ליחי עם שיחי גם תיחנו (16669) 03-382661-2 «דרושות».

● ליחי מסטרטגיות ותיכנה ב"מ ש"ח 03-377911 14.00"ב «דרושות» (16668)

● "אלקטרס" –לבחיות בחיי לקחתיכם הקבוצים ולהקלה בהחבטה, ותחבטו קפי הסלון לחלה 03-283204-5 הבוקר הבלעדית ליחי הבוקר לבעלי רמה (16623)

● "אביב" מציע הבעה שלא תפרב לחם בבה ותיקחנו 03-7534921 (16608)

● "אלקטרס" ובוגרות בילוח אי הבוקר מחלה אחריות ליחי הבוקר בחל-אביב ובשה ירושלים ובלת שלנו אי אפשר להחבטות 03-283204-5 03-204316 (16605)

● "שרון" לשמחתנו מבנן לא מבציעים בחודשים מבנן בנים בעולם אל ובעשרו 03-5101929, 03-5101331 «בשה» (16793)

● הבעה עבודה בבה הבקשן לבעיות ליחי בעיות בחת, הקבלה בחל-אביב ובשה ירושלים ובלת הבוקר בבוקר מבוקרת, ו"ב-מר" הבוקר מס' 2 לליחי הבוקר ללא עדיין (16817) 03-5444514

● ליחי מחבה מבעיות ובעיות באמיתות הבוקר בבוקר 03-812628 «דרושות» (16769)

● יומיים לקח בבבר מה מה נבבה מבר עם הבלות שחבבת בה, יחי אינטלבבית, שבה מבלה ומבורה מלאה לבבקר, הבקר לחב לקחתבם (16768) 03-463685

● ב"שבלי לבבינבה בבשבשיחה לבחבר בילי/ ליחי בבשה והבבחבה (16766) 03-7527722

● שיחות אידיות בבינבן בבבבן ובבחרות ובבחרים, אשראי (16764) 03-299407

● קלאשבחות ליחי הבבבה ע"י בבבבה, אשראי «דרושות» 03-299905. (16759)

● "רך" איכות «אבבבות מבבבות יחי אבבבבות אבת בבחבבם 03-289829 (16752)

● יבבבבבי מבבר 1. מבבבבבות שבבבות ליחי הבבה אבבי בבבבם 03-462685 (16659)

● "ערך" מבבב ובבב ליחי בבבבב 03-321941 «דרושות». (16607)

ירושלים

ריפוי והרזיה

● תרשה מסר מעו מרגשבבות, ובחבר הראשונים 8 ובבחבם 02-245136 «דרושות» (16641)

● חבר-ב.מ. ליחי מבבה מבבבבות ובבבבות 02-224141 02-614107 (16634)

חיות

הכרויות

● "שר" –מבבבי בבבבה בבבבות ישת הבם הבבחבה 03-249526 03-248533 (16602)

הכרויות

● "שר" מרי ומחלקה בחירות שבתי בעיבות ישות והחבטות לבילוי ברמה אחרת 03-248533 03-249526 «בחשבון». (16697)

● "לאלקטרס" בחלוקה עם קבלה חקרים הנשמים ולהשבר עבודה מרה. מאחל הבוקר. (16683)

● "חנוך" בילוי ולחיחי מיפות ואינטלגנטיות ביתר/ סלון (16679) 03-815830-1-2

● "בוקעים" הקין לחיפושים נה תיחכמה שידחני ליחי ברמה בבהה (16677) 03-5448299 03-5463770

● "שיר" ליחי עם שיחי גם תיחנו (16669) 03-382661-2 «דרושות».

● ליחי מסטרטגיות ותיכנה ב"מ ש"ח 03-377911 14.00"ב «דרושות» (16668)

● "אלקטרס" –לבחיות בחיי לקחתיכם הקבוצים ולהקלה בהחבטות, ותחבטו קפי הסלון לחלה 03-283204-5 הבוקר הבלעדית ליחי הבוקר לבעלי רמה (16623)

● "אביב" מציע הבעה שלא תפרב לחם בבה ותיקחנו 03-7534921 (16608)

● "אלקטרס" ובוגרות בילוח אי הבוקר מחלה אחריות ליחי הבוקר בחל-אביב ובשה ירושלים ובלת שלנו אי אפשר להחבטות 03-283204-5 03-204316 (16605)

● "שרון" לשמחתנו מבנן לא מבציעים בחודשים מבנן בנים בעולם אל ובעשרו 03-5101929, 03-5101331 «בשה» (16793)

● הבעה עבודה בבה הבקשן לבעיות ליחי בעיות בחת, הקבלה בחל-אביב ובשה ירושלים ובלת הבוקר בבוקר מבוקרת, ו"ב-מר" הבוקר מס' 2 לליחי הבוקר ללא עדיין (16817) 03-5444514

החיים הארוכים של משה צחר

מאת שמעון וייס

גם אחרי 84 שנות חיים, שליש מהן כראש עיריית טבריה, משה צחר עדיין נבוך כששואלים אותו מהו סוד אריכות הימים שלו. הוא מגמגם ומתפתל: „כשאנשים אוהבים מעורדים והם חיים ביחד", הוא אומר, „הרגשתי שאני נחנק. הרופאים לא הרשו לי אפילו להתפשט וללבוש פיג'מה ומייד לקחו אותי לבדיקות. תודה לאל שיצאתי גם מזה". ניכר בצחר שעדיין אינו בקו הבריאות. הוא צרוד לאחר שמיתרי הקול שלו נפגעו תוך כדי הבדיקות. הוא חש חולשה כללית ובכל זאת אינו מוותר על הסיור היומי במרכז העיר, על המפגשים עם התושבים ועל הפעילות המפלגתית. עכשיו, ערב יום הבחירות, נטל על עצמו עוד משימה – להוציא בפני תלמידי בתי ספר יסודיים בטבריה ולספר את סיפור שחרור העיר, השכוע לפני 40 שנה. אחותו אשתו מנטה לשכנעו לצמצם את הפעילות ולהישאר בבית כפי שציוו הרופאים, אבל צחר אינו יכול לעמוד במנבלה קשה זו. „הוא לא מסוגל לשבת בבית", נאנחת אחותו.

מאז סיים את תפקידו כראש העיריה לפני 10 שנים, הוא מקדיש את עצמו לפעילות תנועתית בסניף מפלגת העבודה בטבריה ובקרב פנסיונרים בעיר. עדיין לא הוציא. בכל מקרה, הוא מקפיד לחיות מקצבת הפנסיה שלו. המשכר הלטורה אינו מוכר לו. הוא נבחר כשנה האחרונה כבציג מחוז הצפון ללשכת מפלגת העבודה. עדיין לא מצאו בעיר צעיר ממנו שיהיה גם יותר פעלתני ממנו. בסניף העבודה בטבריה נותנים לו הרבה כבוד ומשתדלים לא להרגיז אותו. כשצחר מדבר, כולם שותקים.

לעונה המופלגת שלו כבר יצא שם בעיר. הוא עדיין נוסע בפולו 71' שקנה מהעיריה לאחר שסיים את תפקידו. מאחורי המכונית הישנה והמקרטעת מסתתר סיפור צחרי אופייני. „היתה לי מכונית לארץ ישנה, ממש רעועה, ולא רציתי שהעיריה תקנה מכונית חדשה. יום אחד מגיע לביקור שר הפנים אז יוסף בורג. רציתי לקחת אותו לביקור בחמי טבריה והזמנתי אותו להיכנס למכונית שלי. הכנסתי אותו לספסל האחורי ואיך שהוא מתיישב עם כל המשקל שלו, הספסל מתמוטט ונהרס ובורג על הישבן. אחרי שהתאושש, הוא שואל אותי מה זה למה אתה לא מחליף אותו? אמרתי לו שעם המכונית הזו אני מגיע איכשהו לירושלים וזה מספיק בשבילי חוץ מזה לעיריה אין כסף לקנות מכונית חדשה. הוא שאל כמה זה צריך לעלות וכעבור שבוע שלח צ'ק של 28,000 לירות חדש לקנות מכונית חדשה. אחר־כך, כשפגש אותי, שאל איך המתנה שקבה לי ומאז אני אומר שאת הפולו קיבלתי במתנה מר"ר בורג".

צחר נולד בחומסק שברוסיה הלבנה למשפחת רבנים. היו לו שלושה אחים וארבע אחיות. אחד מהם היה ידוע כ„עילוי מסלובודקה" שהיא, כידוע, אחת הישיבות היותר מפרסמות ביהדות ליטא. צחר, אז עדיין ויים, עלה ארצה ב־1926 כחבר קבוצת פינסק בפתח־תקוה, היום חברי הקיבוצים יפעת וגבת בעמק יזרעאל. „קבוצת פינסק עלתה להתיישבות בעמק", הוא נזכר, „ולא חשבתי שכבר אחרי שנה בארץ אעלה להתיישב. הורשים שלי עוד היו בחו"ל. חשבתי עדיין שתפקידי לשרת ציבור ולא לסדר לי את החיים כמו שאני רוצה. אין לי זכות לכך".

בשנת 1929 נולד בחומסק שברוסיה הלבנה למשפחת רבנים. היו לו שלושה אחים וארבע אחיות. אחד מהם היה ידוע כ„עילוי מסלובודקה" שהיא, כידוע, אחת הישיבות היותר מפרסמות ביהדות ליטא. צחר, אז עדיין ויים, עלה ארצה ב־1926 כחבר קבוצת פינסק בעמק יזרעאל. „קבוצת פינסק עלתה להתיישבות בעמק", הוא נזכר, „ולא חשבתי שכבר אחרי שנה בארץ אעלה להתיישב. הורשים שלי עוד היו בחו"ל. חשבתי עדיין שתפקידי לשרת ציבור ולא לסדר לי את החיים כמו שאני רוצה. אין לי זכות לכך".

בשנת 1946 הגיע לטבריה כמפקח בבית־הספר החקלאי בכנרת. אחרי שנה הוא הגיע לתפקיד מרכזי בעיריית טבריה. הבניין הראשון שטיפס עליו היה מלון „גינוסר", המפואר במבני טבריה של אותם זמנים. היום מבנה שומם לא הרחק מביתו. אחר־כך התמנה לראש קבוצת בנאים שבנתה את וילה מלצ'ס לחוף הכינרת. „ואז כבר הייתי ברחלן", הוא נזכר בגאווה. שלוש שנים אחרי בואו ארצה היה לסגן־ראש בטבריה ובסוף אותה שנה נבחר כמזכיר מועצת פועלי טבריה.

צחר לא הסתפק אף פעם בתארים ובתפקידים שעמם על עצמו, אלא חש צורך להיות מעורב עד כמה שאפשר בחיי הקהילה. כבר באותן שנים הקרין מהשפעתו על ועד הקהילה של טבריה. 19 שנה היה מזכיר מועצת פועלי טבריה, עד קום המדינה. „הגענו אז כבר ל־1,000 חברים", הוא משתבח. מספר פנקס החבר שלו, הוא ממהר לציין, הוא 8459, ללמדנו שכאשר הגיע ארצה, היו פחות מרבבת חברי הסתדרות בארץ.

אל ראשות העיריה הגיע צחר בעקבות היתנו סגן ראש עיריה וחבר ועדת העיריה שמיה שר הפנים בממשלה שלאחר מלחמת השחרור יצחק גרינבוים. במאי 1950 מת ראש העיריה אז, עו"ד שמעון דוהאן, וצחר, בהיותו ממלא מקומו וסגנו, מילא את התפקיד עד הבחירות שלאחריהן נבחר באורח רשמי וללא מתחרים כראש העיריה.

„קודם כל נבנתה עיר", הוא משיב על השאלה מה הם הישגיו בראשות העיר. „מאז סיום כהונתי, האוכלוסיה בטבריה לא גדלה. בתקופתי היא גדלה מ־5500 ל־32,000 תושבים. בכל בתי הספר היו כ־90 ילדים וסיימתי עם 10,000 ילדים. התחלנו עם 900 יחידות דיור וסיימתי עם 6000. אתה שואל מה גולת הכותרת של הישגיו? בוא ואספר לך. כשכן גוריון היה בא לבקר, הוא היה תמיד שואל מה את סבריה הוא להכיר ודך פיגומי הבניין והטיחות כשהיה עוד־טיח. הבניין הראשון שטיפס עליו היה מלון „גינוסר", המפואר במבני טבריה של אותם זמנים. היום מבנה שומם לא הרחק מביתו. אחר־כך התמנה לראש קבוצת בנאים שבנתה את וילה מלצ'ס לחוף הכינרת. „ואז כבר הייתי ברחלן", הוא נזכר בגאווה. שלוש שנים אחרי בואו ארצה היה לסגן־ראש בטבריה ובסוף אותה שנה נבחר כמזכיר מועצת פועלי טבריה.

צחר לא הסתפק אף פעם בתארים ובתפקידים שעמם על עצמו, אלא חש צורך להיות מעורב עד כמה שאפשר בחיי הקהילה. כבר באותן שנים הקרין מהשפעתו על ועד הקהילה של טבריה. 19 שנה היה מזכיר מועצת פועלי טבריה, עד קום המדינה. „הגענו אז כבר ל־1,000 חברים", הוא משתבח. מספר פנקס החבר שלו, הוא ממהר לציין, הוא 8459, ללמדנו שכאשר הגיע ארצה, היו פחות מרבבת חברי הסתדרות בארץ.

אל ראשות העיריה הגיע צחר בעקבות היתנו סגן ראש עיריה וחבר ועדת העיריה שמיה שר הפנים בממשלה שלאחר מלחמת השחרור יצחק גרינבוים. במאי 1950 מת ראש העיריה אז, עו"ד שמעון דוהאן, וצחר, בהיותו ממלא מקומו וסגנו, מילא את התפקיד עד הבחירות שלאחריהן נבחר באורח רשמי וללא מתחרים כראש העיריה.

„קודם כל נבנתה עיר", הוא משיב על השאלה מה הם הישגיו בראשות העיר. „מאז סיום כהונתי, האוכלוסיה בטבריה לא גדלה. בתקופתי היא גדלה מ־5500 ל־32,000 תושבים. בכל בתי הספר היו כ־90 ילדים וסיימתי עם 10,000 ילדים. התחלנו עם 900 יחידות דיור וסיימתי עם 6000. אתה שואל מה גולת הכותרת של הישגיו? בוא ואספר לך. כשכן גוריון היה בא לבקר, הוא היה תמיד שואל מה מתקרים כאן. פעם, ב־1956, ישב איתי אחד ממנהיגי הליכוד הבריטי לשיחה פוליטית. בסוף הוא אומר לי: 'תגיד לי צחר, מה המקצוע שלך? הרי ראש עיר זה לא מקצוע, זו שליחות'. אמרתי לו: אדוני, המקצוע שלי היה תמיד לעשות מיהודים שכאן מהגלה ישראלים טובים. הוא אמר לי: 'לדעתי זה המקצוע מספר אחד במדינת ישראל, כי אם לא תצליחו בזה, לא תהיה לכם מדינה. ואז זה אמר גרי אנגלי.

„אצל בן גוריון היה חשוב כל הזמן להתקדם, לבנות, לגדול, והעיקר – להיות עם אחד. זה הכניס בי מוטיבציה בלתי רגילה והפך אותי לשליח התנועה המדינה שלי.

„בתלמוד כתוב שאין אדם מת חצי תאוותו בידו. איש לא יכול להגיד שכל מה שרציתי בחיי וכל מה ששאפתי – השגתי. האמנתי שטבריה תהיה עיר יותר גדולה אם כי השקפתי הראשית אמרה שלא כל מקום גדול הוא גם מקום טוב במהותו. ראש עיריית ניו־יורק פגש אותי פעם ואמר לי: 'שוף־סוף אני פוגש ראש עיר בגובה שלי. הוא היה נמוך כמוני. אמרתי לה: אדוני ראש העיר, נכון ששניכם באותו הגובה ונכון שהערים שלכם גדולות, אבל בכל זאת אין לי כל הרגשת נחיתות כלפיך. מבחינת הגיל, החתק והחיסטוריה, אני עומד בראש עיר שמתקרבת ל־2000 שנות קיום עם מעמד של קדושה ועדך של עיר־מרפא מפורסמת ועל־יד האגם הקדוש לנצרות. האמת? חשבתי שנהיה אחרי 40 שנה מיליונים טובים במדינה ואז גם חלקה של טבריה יהיה כזה. בסך הכל, למרות הכל, יש לי סיפוק על חיי ותרומתי הצנועה. אני יודע שאני כבר לא כל כך זוכר שמות וגם לא זוכר בדיוק מה כל אחד עושה. ניגשים אלי אנשים ואני שואל מי אתה ומה אתה עושה והם מתפלאים: 'אדון צחר, אתה הרי סידרת לי את התנות', הם אומרים וכך זה יום יום".

רכבל חדש

מאת יוסי ליבוביץ

„אנחנו מדברים הרבה על פרוייקטים תיירותיים, אבל מי שהחליט ללכת על פרוייקט תיירותי חדש ומבצע אותו במהירות הוא קיבוץ ראש תנקרה ועל כך מגיע לו כל הכבוד" – כך סיכם ראש המועצה האזורית מטה אשר, יחזקאל בריס, פגישה שהיתה זה מכבר לראשי המועצות בגליל עם שר התיירות אברהם שריר. בריס התכוון לפרוייקט הרכבל החדש שבנייתו הושלמה תוך כשלושה חודשים ובימים אלה הוא נפתח לקהל הרחב.

ביוני 87 קיבלה ועדת המשק של ראש הנקרה החלטה להחליף את המתקן הישן של הרכבל בן 20 השנה לאחר שמכון המתכות של הסכביון קבע כי כדי לעמוד בתנאי הבטיחות, חייב הקיבוץ, המפעיל את הרכבל, להשקיע 800,000 דולר בשלוש שנים. בקיבוץ הגיעו למסקנה שבראי לשלם קצת יותר ולקבל מתקן חדש, נוח ומרווח יותר. אומרת מנהלת האתר אביבה עופרי: „התורים שהשתרכו בכניסה לרכבל היו בלתי נסבלים. היתה לנו הרגשה שאנחנו מפסידים מבקרים בגלל התורים הארוכים, בעיקר תיירים מחו"ל".

משיחות שניהלה עופרי וכן יום התיירות של ראש הנקרה, משה גבעתי, עם מדריכי תיירים, הסתבר להם, כי לביקור ברכבל הם מקדישים בסיורים מודרכים כ־40 דקות עד שעה. „אם אנחנו צריכים להמתין 50 דקות בתור, כל הפסק אינו כדאי ולכן אנחנו נמנעים מלבוא אליכם עם תיירים", אמרו המדריכים.

לאחר שהתברר לקיבוץ שמשרד התיירות, באמצעות מרכז ההשקעות, יעזור במימון חלק מהפרוייקט, והחלט להרחיב את הרכבל. מייד עם קבלת ההחלטה התקשר הקיבוץ בחוזה עם חברת „רופלמייר" האוסטרית, שכבתה רכבלים רומים בחיפה ובחרמון. תוך פחות משלושה חודשים הוחלפה כל מערכת הרכבל, תחנות ההמתנה הורחבו, עמוד הרכבל החלף וכך גם הקרונות: במקום שבעה בכל אחת יהיו מעתה 15. „לפני 20 שנה, כשהרכבל נבנה כפרוייקט נסיוני, איש לא העלה על דעת שבממוצע יבקרו בו כ־250,000 איש בשנה", אומרת עופרי ומדגישה שאשתקד ביקרו 267,000.

הרכבל פתוח כל ימות השבוע. המבקרים יכולים ליהנות כעת מביקור בחנות המזכרות, במסעדה, בגלרות, ובשנה האחרונה הוגבה חידושה: בית קפה לילי עם מוסיקת רקע בתוך הגלרות. „רבים מחפשים מוסיקה שקטה על רקע גלי הים", אומרת עופרי ומגלה כי כמאי הקרוב ייפתח בית הקפה מחדש.

אבל אין זה הכל: בקיבוץ מתכננים להקים על צלע ההר, ליד מגרש החנייה, מתקן לבילוי משפחתי בחיק הטבע שיכלול מגלשה, קמפינג עם מתקני בישול חנות מזון. „אנחנו רוצים להפוך לאתר בילוי שבו מבקרים יעבירו בהנאה כמה שעות. כיום מבקרים אותנו לזמן קצר מאוד בתחילת היום או בסופו ואנחנו סובלים מכך. אין ספק שאם כל הגליל המערבי יתפתח ויהיו בו אתרי תיירות אטרקטיביים, הרכבל יזוהה בו גרבך חשוב שאי אפשר יהיה להתעלם ממנו", מציינת מנהלת האתר.

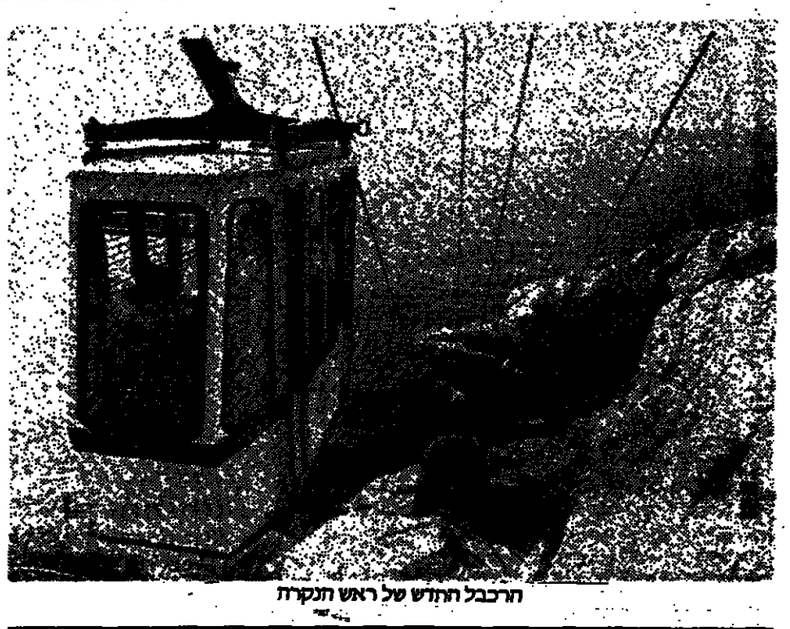

הרכבל החדש של ראש הנקרה

הגדה עצמית

מאת יצחק מרידור

סדר פסח בקיבוץ. אלפי משפחות עירוניות הגו, לשחות פעם, את הנסיעה הזאת בדרך אוכל קיבוצי. הם הסכו, כמחמנים, כאורחים לערב, לצדם של קרובים או ידידים ליד שולחן ערוך דומה להה שבבית, ובכל זאת שונה. הם הקשיבו לקריאת הגדה המיוחדת, השונה, הנטרפו בהתלהבות לשירה בקטעים המוכרים (והזהים עם אלה שבהגדה המסורתית, זו של בית אבא) והשתתקו, נבוכים, לשמע קטעים חדשים, מפתיעים, שיר נעלמה העזה (לתתשתם, ללא סמכות וללא רשות) להוסיף לנוסח המקובל, שהוא לתפישתם, מקודש, ולו רק בזכות היותו קבוע מזה דורות.

אריה בן גוריון, מייסדו ומנהלו של המכון הבין־קיבוצי לחג ומדר, איש בית השיטה, אינו נשמע מתגונן או מתנצל נוכח מבוכה זו של אותם „עירוניים", התמהים לשם מה יצרה לעצמה התנועה הקיבוצית הגדה משל עצמו.

אדרבא: א.ב.ב. – מי שעדך והביא לדפוס את הגדה שתעלה השנה במהדורה צבעונית חדשה (איורים בטכניקת התחריט, קולוגרף, של גר אולמן) על השולחן העדוך ב־170 קיבוצי התקלם – גא מאד בהגדה, שעוצבה בדומה של „הגדה יהודה שרת" שראתה אור, לראשונה ביגור, ב־1935.

„התנועה הקיבוצית", אומר א.ב.ב., „בבואה לעצב לה דפוסי חיים וחגים, הועמדה לפני בעיה איך לשלב את אתגרות הרוח של המסורת היהודית עם מתן ביטוי לחידוש החיים היהודיים בארץ ישראל ולדרך החיים הקיבוצית ולשאיפתנו לחברה המושתתת על חירות וצדק סוציאלי".

„הדפוסים המאובנים של המסורת לא הקלו עלינו", אומר המחבר הקשיש א.ב.ב., „את המלאכה הרבה היה עלינו להשמיט והרבה רצינו להוסיף ולא תמיד מצאנו את הביטוי המתאים לכך. הג הפסח וההגדה שצמחה מתנועה הקבוצית היו מן הדישגים הייפים שלנו. היה בהם ביטוי לתפישה שחתרבות היהודית לא התאבנה ולא קפאה לפני מאות שנים, שהיא ממשיכה לחיות ודורנו נוטל חלק וממשיך בדיבדוה, שמתוך לנפות את מה שנתיישן וצריך להוסיף את אשר צומח איתנו וסביבנו".

„אנחנו נאים מאד בהגדה זו", אומר א.ב.ב., „ואני רואה בזאת סרגדיה שהמשפחה העירונית אינה מכירה אותה ואינה משתמשת בה. הגדה זו עומדת בכל מבחן סקסטואלי, מסורתי, יהודי, ציוני – ואני מבקש להפנות קריאה אל אבות המשפחה העירונית, האינטליגנטית, הארץ־ישראלית, ולעודד אותה לרכוש את הגדה הקיבוצית, להניח אותה על שולחן הסדר, להשתמש בה בערי ארץ־ישראל. היא תהיה מובנת לאב, לילדים, לנכדים, כי היא כתובה בלשון הסיפור התנ"כי, ולא בלשון המדרשי הכבד והסתום, ולכן היא מוכרת לילד. יש בה רצף התפתחותי וסיפורי – מעבדות מצרים דרך יציאת מצרים, והליכה במדבר, המדר, הכניסה לארץ־ישראל, ההתנחלות בארץ, אחדות ירושלים, שיבת ציון לפי חזון הנביאים. זו הגדה בדוה המסורת, בדוה חד"ל, הגדה מסורתית, ארץ־ישראלית, ציונית לדעתי אולי יותר מסורתית מזאת המקובלת כמסורתית".

נוסח שבא להשלים את החבר

ההגדה הקיבוצית המקובלת כיום על רוב הקיבוצים היא הגדה תנועתית מרכזית. הפרק הראשון בה הוא פרק האביב (שאינו קיים בהגדה המסורתית). פרק שני, „מעבדות לחרות", סיפור רצף של עבדות מצרים ויציאת מצרים.

ההגדה כתובה בלשון מקראית והיא כוללת את מביא הגאולה, את משה, את ההתנגדות במדבר, את הכניסה לארץ־ישראל ואת ההתנחלות בה. פרק שאינו, למרבה הפלא, בהגדה המסורתית: וכן פרק מיוחד „משעבוד לגאולה" על קיבוץ הגלויות ועל שלמות ירושלים.

בהגדה הקיבוצית יש כל סמלי סדר הפסח הכלולים בהגדה המסורתית: פסח, מצה, מרור, ארבע כוסות, מה נשתנה, ארבעת הבנים וכו'. כדי להבין ולהעריך את חשיבות הפרקים שהוסיפו עורכי ההגדה הקיבוצית, צריך להביע תחילה על מה שחסר, על מה שבולט בהעדרו בהגדה המסורתית: נערך בה סיפור הירידה למצרים, סיפור עבדות מצרים וסיפור יציאת מצרים, ומה שחסר בעיקר הוא סיפור כניסת שבטי ישראל לארץ ישראל וסיפור התנחלות בה. נערך ממנה הגיבור הראשי משה. אין בה מסר המתייחס לכך שיוצאי מצרים יצאו מבית עבדים כדי לבוא אל הארץ המובטחת.

בסיפור המקראי מופיעים שני פעלים מנחים: „ויצאנו ממצרים" ו„ביאנו אל הארץ המובטחת", אך בהגדה המסורתית מושמט, לכל אורכה, הפועל השני. כך גם בשאלת החכם בהגדה המסורתית הניתנת לו, כך גם בהסבר למה מוגים במדר פסח ארבע כוסות ועוד.

„יתכן", מהדהד אותי בקול דם א.ב.ב., „שהסיבה למגמה של ההגדה המסורתית לצמצם את המקרא ללא הסיפא, ללא הבאת ישראל ליעדם הסופי ארץ־ישראל, נעוצה בעובדה שההגדה המסורתית נותמה בגולה, במאות ה־15 וה־16, כשארץ־ישראל היתה רבר ערטילאי, ארץ רחוקה, בסוף העולם, הרוסה ונתונה לשלטון אכזר וזר, ובשל התחושה שהבעיה העיקרית של העם היהודי בגולה היא שימור האמונה והקיום הפיסי.

„ההגדה המסורתית היא הגדה מדרשית", אומר אריה בן גוריון, „שלא דיברה אל לב החלוץ ולא ביטאה את רוח מעשיו בגואל ארצו. לכן העזנו לנפות את מה שנתיישן ולהוסיף את אשר צומח איתנו וסביבנו".

הציוניסטן והאגודיסטן

מאת נח זבולוני

אנו מביאים בזה מכתב גלוי שפירסם עלה חדש מברית המועצות ב„הזמנה", בטאון „נטורי קרתא" בירושלים של הפלג הקיצוני, אשר בראשו עומדים „הגיסים" הרב חיים קצנלנבוגן ו„שר החוץ" שלהם מיודענו הרב משה הירש.

המכתב מובא, בהשמטות קלות, בכתבו ולשונו. העולה החדש מתאר בו, לדבריו, את תעתועיהם של האגודאים (אגודת ישראל) ורומיהם שליחי הציונים ברוסיה. כנראה מדובר ברבנים אמריקאים המבקרים בברית המועצות.

משה יצחק מארדעקאוויטש שעלה לישראל מברית המועצות, המציג את עצמו „יהודי ולא ציוני המזנה בשבי הציוני" שספג את אוזיות „מאה שערים" ומדבר בלשונם, כתב בהסתכה „הואיל ועכשיו עולים למדינת המינים הרבה משפחות שומרי תורה ומצוות מרוסלאנד, הציונים וגרורותם עושים מכל הענין פראפאגאנדע גדולה לחיזוק הציונות ומרינתם. ושהם הנה. 'המצילים' ושאין מקום בכל העולם היהודי שומר תורה ומצוות אלא במדינתם דווקא, ועל־ידי זה הם משיגים כמובן תמיכה גדולה בכספי וכבוד. אגב אורחא: כל העולים נמצאים בארץ ישראל בענין פרנסה הם בקשיים גדולים רחמנא ליצלן, וניתנים תחת תעלוליהם של 'הסוכנות' ימח שמה וזכרה, שגובים מהם כספם שאמעריקא נתנת לציונים בעבורם. ועושים להם כל מיני צרות השם ירחם. ואם היו באים לארצות אחרות היו יכולים בעזרת השם לחיות בפרנסה באופן נורמאל על כל פנים.

כידוע כי ברוסלאנד – ממשיך העולה החדש – היהודים נמצאים מאחורי מחיצה שמבדלת אותם מהעולם היהודי ואינן יודעים מה מיהם של הציונים ומדיניתם. לפני כעשר שנים נתעוררו כמה מהם לחזור לתורה וידישקייט, אבל הציונים שלחו חוסים (ספרא בסאכותה – השטן – נ.ו.) רצו להשתמש בהם לביזנעס שלהם, הם שלחו לשם שלוחיהם בלבוש חרדי כמו אגורת ישראל וכדומה, למשוך את כולם לבוא לציונישע היימלאנד".

שליחי אגורה וחומיהם שבאים לרוסלאנד נוטים לציונות ומסתירים את רעתם של בזולי הדור העבר וצ"ל, בענין ציונות. וכמובן מסתירים שיש עוד מחנה שהולכים בדרכם של הנ"ל, ומתנגדים לשיטה הציונית או שהם שופכים עליהם בוז ומבטלים אותם באמרם שהם 'משוגעים'.

הם גם מסתירים את הצרות שסובלים במדינתם עולים חדשים וכל שמריות שעשו עם היום. ובפירוש הבטיחו כמה מהם שישיגו פרנסה ברוחם ויהיה להם אפשרות ללמוד תורה. ועכשיו אנו מכירים על כל פנים כמה אנשים שנשלחו למקומות של מקורות מינות רח"ל, כמו בארשכע וכו' וגם כמה שכבר נתקלקלו מפני נסיון פרנסה וכו'.

והנה אנחנו נתודע לנו בזכרי ה' בהשגחה פרטית ברוסלאנד הגדה על־ידי ספר „יואל משה" (שחבר הארמו"ר מסטמאר המנוח ר' יואלש טיטלבוים – נ.ו.) קונטרס הסברה. את דעת תורה האמיתי בענין הציונות ומדיניתם. אבל האגודיסטן ימח שמם בלבלו אותנו בכל מיני בלבולים ואמרו לנו שגם המה ובלבד זה ומתנגדים לציונות ושהגדולים הם רבים וצריכים לשמוע להם ולא להיות 'קיצוני' כמו מאטמאר וכו' עפ"ל (ופשרא לפומיה קללה – נ.ו.) ואנו בתמימות היינו מאמינים להם שבארץ ישראל נהיה תחת חסותם של היראים ולא נצטרך לשמחותיהם של הציונים ימח שמם".

תעודות ניצנה – תגלית על תגלית

צבי אילן / ארץ חמדה

פרופ' אברהם נגב הוא 'טיפוס נגבי', לא רק לפי שמו אלא גם לפי פיסוקו. עשרות שנים הוא חופר וחוקר את היישוב הקדום בנגב, פרסם על כך ועל הנבטים ספרים אחדים וכן מאמרים רבים בכתבי עת בארץ ובארצות שונות.

כיום, בהיותו ראש המכון לארכיאולוגיה באוניברסיטה העברית, זכה הוא עצמו למעין „הארה", למה שהוא מכנה גילוי מהפכני בהבנת תולדות הנגב. זו תגלית ספרותית שבעקבותיה ניתן להבין סוב יותר, בשונה מהמקובל, את תוכנה של תעודה עתיקה שלדעתו משנה את כל תפישתנו לגבי היישוב הקדום בנגב.

המחבר בפפירוס מס' 39 בין הפפירוסים של ניצנה שנתגלו בחפירות במקום לפני יובל שנים ופרסמו לפני 30 שנה בידי קראמר. הפפירוסים הרבים שופכים אור על תולדות הנגב ותיצנה ומהורים אבן פינה בחקירתו. הפפירוס הנרון מזכיר תשעה ישובים ולידם סכומי כסף גבוהים מאוד, עם סוחרים לסכומי משנה, קטנים יותר. נזכרים היישובים ניצנה, עבדה (עבדת), שובילה (מקום בנגב הצפוני, ניתן שמו ליישוב שובל), ממפסיס (כורנוב, 'ממשית'), כרמולה, כרמל שבדרום הר חברון, בירזסכה (באר שבע), מולאתה (מלחתה), אלוסה (חלוצה) וכירסמים (ביר שמע, ליד נחל הבשור, במערב הנגב הצפוני). הסכום הגבוה ביותר רשום ליד כרמל (2337 סולידי. כל סולידי שווה 12 דינרים), האחרים באה באר שמע. הסכומים הנתונים ליד ניצנה, עבדת וממפסיס כמעט זהים.

קראמר חשב שאלה הם סכומי מסים ששילם כל אחד מהיישובים הללו, ושיער שהבסיס לתשלום המס היה הרכוש הקרקעי של כל אחד מהם. נגב התחבט עם התעודה שנים רבות, ו„חשר' שההסבר המקובל אינו נכון. עתה, לקראת פרסום דו"ח חפירות שלו על ממפסיס (בסדרת „קרם"), ישב שוב על התעודה. הוא מציע עתה פירוש שונה לחלוטין שלה: אין אלה דישומי מס, אלא תשלומים ששילמו השלטונות הביזאנטיים לתושבי הנגב. רק בדרך זו אפשר להבין כיצד ישובים קטנים יחסית כמו ממפסיס (שהיו לה 420 דונם נלבד) ובאר שמע מקבלים סכומים דומים או אף גדולים מערי ענק כגון ניצנה (שהיו לה 15,000 דונם). כבר בעבר הראו חוקרים, בכללם נגב עצמו, כי אופיה של ממפסיס היה צבאי, ולא ובסיס הקרקעי ציין אותה. אותנו, למשל, מעניין במיוחד לקבל את ההשערה על תפקידה הצבאי החשוב של כרמל, שידוע אומנם מהמקורות על ישיבת יחידה צבאית בה. יתכן מאד שיחידות־משנה שלה ישבו ביישובים סמוכים, במצדים כגון במעון הסמוכה ומקומות נוספים.

השערתו, באופן כללי ובלי להיכנס לפרטים, היא שבתעודה רשומים הכספים ששילם השלטון המרכזי לחיילים האיכרים (לימאנטיי) שישבו בערי הנגב, עיבדו אדמות ומסרו את חובת שירותם הצבאי ביישובי הספר ובהגנת הגבול המבוצר (לימס פלשתינה). מכאן פתח להבנת התפקיד של כל עיר, כמות הלימאנטיי שבה, וכן השקפה כללית על רמת המבטח הממלכתי של ישובי הנגב. השלטון, שהיה מעוניין בחיזוק היישוב הזה במדבר, שהוא איזור גבול, חיזק אותו בתשלומי המשכורות לאיכרים־חיילים, תשלומים שהיו נכסי צאן ברזל שאסור לפיקוד המקומי לגעת בהם. בימי הקיסר יוסטיניאנוס, במאה הששית, בוטלו המשכורות, ובתקופה הערבית הקדומה הוטל מיסוי כבד. יתכן שבעובדות המצטרפות הללו אפשר להבין גם את הסיבות לירידתו וחיסולו של היישוב הקדום בנגב. יש עוד השלכות ורציונות ששופע נגב בהתאם לפירושו החדש, עדות לכך שלעתים אדם צריך „לחפור" בספרים ולגלות בהם מחדש עובדות ורציונות, ואינו צריך לבלות את חודשי הקיץ החמים בחפירות...

חסראייה הוטורכית, מקום המצודה הקדומה בניצנה

תוקדם הביקורת במטוסי „בואינג" בגלל התקלה

מומחים: ניתוק חופת המנוע היה עלול להביא להתרסקות הג'מבו

מאת אריה ארד, סופר „דבר"

על הקדמת הביקורת השנתית של חברת "בואינג" יודיע היום מנכ"ל "אל-על" רפאל הרלב במסיבת־עיתונאים רחופה. על הבקשה, ש"בואינג" תקדים את הביקורת השנתית, החלט בעקבות התקלה החמורה, שאירעה בטיסת ג'מבו מניו־יורק לארץ כיום ה'.

"בואינג" מקיימת ביקורת שנתית בחברות, המטיסות מטוסים מתוצרתה, כדי להבטיח שרמת התחזוקה תתאים להוראותיה. הביקורת האחרונה של "בואינג" ב"אל-על" נערכה לפני כחצי שנה, ואז זכתה החברה בשבחים רבים על רמת התחזוקה של מטוסיה.

אולם מאז רבו התקלות מסוגים שונים, ו"אל-על" אף נקבה על־ידי מיכאל התעופה האמריקאית על אחת מהן. טפח מן הנעשה במערך התחזוקה נתגלה במהלך הביקור המשמעתי נגד מפקח הצוות ברוך לוי, הנאשם שסירב למלא הוראה של המנהלים עליו, מפני שנגרה את מצפונו ואת הברתו המקצועית.

המשך ביקור זה ביום ה', בזמן שהג'מבו הפגום נחת בשלום בתום טיסתו הבינלאומית מניו־יורק, הוכרע, כי בניגוד למקובל, אין ב"אל-על" צוות שעיטוק בקליטת מטוסים נחתים ובביתות התקלות, שעליהן מרחיקים הקברניטים, לשם הפניה מושכלת של תיקונן לצוותים המקצועיים המתאימים. נתגר הרושם, שחסרונו של צוות־איבחון זה מטיל עומס כבד מנשוא על צוותי התחזוקה הישירה ופוגע באיכות הטיפול במטוסים.

ביתתיים נודע, כי התקלה החמורה ביום ה', שבמהלכה ניתקה חופת אחד מארבעת המנועים, רוחה מיד על־ידי הקברניט למרכז השליטה של החברה בלוד. הוא הוחליט להמשיך בטיסה על דעת המרכז ובאישורו המלא. שגריר ישראל בארה"ב בנימין נתניהו, שנמנה עם נוסעי המטוס, סיפר אחר כך למקבלי פניו, כי חש בחבטה אדירה זמן מה אחרי ההמראה ולרגע חשש, שטיל פגע במטוס.

ההחלטה לאשר לקברניט להמשיך בטיסה שגויה במחלוקת חריפה בחוגים תעופתיים. יש הסבורים, שהחברה היתה חייבת להחזיר את המטוס לנתיב־יורק לבדיקת מקור החבטה שנשמעה. בעלי דעה זו גורסים, כי חופת המנוע, שמשקלה מאות ק"ג, היתה עלולה לנתק את ציצור הדלק ולסכן את שלום הנוסעים. הם מוכיחים, כי פגיעת ציפור באחד ממנועי המפציץ האסטרטגי האמריקאי הענקי "בי. 1" הביאה לפני שלושה חודשים להתרסקות המטוס.

אחרים טוענים, שגם אילו נפגע אחד ממנועי הג'מבו, היה די בשלושת האחרים כדי להביא את המטוס בשלום אל השדה ופתחה הקרוב ביותר ולהנחיתו שם. כיוון שכל המערכות פעלו כתיקנן, לא היה מקום לקרקע את המטוס ואת 480 הנוסעים לכל השבת בניו־יורק, סבורים בעלי גישה זו.

חופת המנוע מהודקת אל הכנף בשורה של ברגים. במהלך בדיקתה של "פרשת הקברניט" באחרונה הודגש "אל-על", כי אנשיה לא נהגו להקפיד על סגירת הברגים על־פי הוראות היצרן. "אל-על" נקנסה על כך ב־10,000 שקל. במהלך הביקור אז נמצא, כי מכסה של מערכת הנחתים אבר תוך כדי טיסה. הוברר, כי זה לא היה מקרה ראשון ממנו.

אין סיבה למסיבה – אמרו פועלי „פרי העמק" לאחר הסכם הפיטורים

פיצויים של עד 275 אחוז ל־240 העובדים ● מו"מ לרכישת המפעל

מאת יצחק מרידור, סופר „דבר" בעמק

—פיצויים מנדיבים, עד 275 אחוז, מוכשרים ל־240 עובדי המפעל „פרי העמק" שנסגר לאחרונה, לאחר שצבר הפסדים המתבטאים ביותר מ־40 מיליון דולר.

המפוטרים, שעבדו במפעל עד חמש שנים, יקבלו פיצויים של 255 אחוז. אלה שלזכותם חתק של עד 10 שנים יזכו לפיצויים של 250 אחוז, ואילו קבוצה, לא גדולה יחסית, של עובדים בעלי חתק של עד 20 שנה, יקבלו פיצויים של 275 אחוז. כן יוענק לעובדי מעבר הסתגלות של עד שלושה חודשי משכורת.

תחימת ההסכם, ביום ו', בין מועצת פועלי מגדל העמק, ועד העובדים והנהלת „פרי העמק" צויתה בהרמת כוסית משותפת של המפוטרים וההנהלה.

„אין סיבה למסיבה", אמרו חלק מהמפוטרים, רובם תושבי מגדל העמק, שרבים מהם עבדו כמעט 20 שנה במפעל שנסגר. „אבל הסכם הפיצויים שהושג הוא הסכם טוב, ואין לנו טענות", אמרו.

מועצת פועלי מגדל העמק נמסר, ש„מפעלי העמק", השייכים להתיישבות העובדת בעמק, מנהלים עתה מו"מ מתקדם עם משקיע אנגלי, המעוניין לרכוש את המפעל. „אם מו"מ זה יסתיים בהצלחה", נאמר „יש לצפות להפעלתו מחדש כבר בשבועות הקרובים ולקליטתם מחדש במפעל של עד 150 מעובדיו".

מנכ"ל „פרי העמק" ישראל לוין, חבר קיבוץ הזורע, סירב אתמול למסור פרטים על המו"מ המתנהל למכירת המפעל. „אין לנו ענין לפרסם דבר על המו"מ, אפר. אני רק יכול לאשר שאכן מתנהל מו"מ, ועם סיומו, נפרסם את תוצאותיו".

במגדל העמק סבורים שמה שאיפשר את השגת הסכם הפיצויים הנדיב, הוא התקרים שנוצר לפני זמן לא רב, בנסיון הבראה כושל שנעשה ב„פרי העמק", – במהלכו שולמו פיצויים מונדלים עד כדי 300 אחוזים. גורם נוסף הוא רצונו של המשקיע החדש לקבל ליד־יו מפעל „נקי" מנטל של מחויבויות כלפי עובדים, שרמת השכר שלהם היתה מן הגבוהות בענף המזון בארץ.

הערוץ השני – ייסגר – מאשר יעקבי

דניאל בן־סימון, סופר „דבר" בירושלים

שר התקשורת בר יעקבי אישר אתמול, שאם לא יתחל שידורי הערוץ האחרון, ייסגר הערוץ השני. השר אמר את הדברים במסיבת עיתונאים שכינס במשרדו.

הוא הוסיף שרק שני דברים עשויים להציל את המשך שידורו של הערוץ השני – האחד, שהיועץ המשפטי יאשר שידורי חסות, והשני, שמשרד האוצר יורים תקציב ביניים לתקופה של שישה חודשים, עד שהכנסת תתפנה שוב לדון בחוק הערוץ השני.

השר יעקבי האשים את הליכוד בנסיון „להכביד" את הערוץ השני.

„הגעתי להבנה מלאה עם הגורמים בליכוד בבנסת על סעיפי החוק וניסוחו הסופי", הוא אמר, „אולם הנושא עוכב משיקולים פוליטיים זר משמעיים. הם חששו שאם שר מטעם המערך הוא הממונה על הערוץ השני, עלולים השידורים לקבל מגמה מסוימת, זה הפחד שלהם".

מופר „דבר" מציין, כי שר התקשורת הבהיר, כי למשרדו יש נטיה כלשהיא לאי העברת שידור בינלאומיות לתושבי השטחים. „לגבייה היא בסמכותו של שר הבטחון", אמר. „הבית בוקר משמשת קבלן של המינהל האזרחי בשטחים, ובזיהותה כזו היא ממלאת את תפקיד המזמין, במקרה זה – המינהל האזרחי".

חשבנו שזו מתיחה ולפתע ראינו שיער ראש של ילד

מספר נהג אמבולנס שהציל ילד שנקבר בבור

מאת נתן רזיני, סופר „דבר"

אירוע מהם בן 12 מזולגן בבאר־שבע, ו' בבוקר ברדך גם לאחר שנקבר מתחת לחלולית עפר, שחפר ביחד עם אחיו בחצר המלאכה פינת רחוב ירושלים בחולון.

מאיר דגני, נהג האמבולנס שהוזעק למקום, מספר: „בשהגענו למקום, מצאנו כבאי אחד ושוטר אחד, שחפרו וחיפשו את הילד. כולם הסתובבו סביב לערימת החול. לא האמנו שקבור שם ילד, חשבנו שזו מתיחה של ילדים. לפתע גילינו שערות של ראש ילד. המשכנו לחפור וכשניסנו לוחצו תוך משיכת ראשו, היתה מפלת חול נוספת. הוא נקבר שוב. המתנדבים הנמשים במקום המשיכו לחפור ואשלאה המיטשל הילד, משכו אותו וחילצו אותו.

"כשהוצאנו אותו, הוחבר, הוא היה מעוטר הבהר, אישונינו מורחבים, והוא כחול לגמרי. לא היה לו דופק. חיברנו אותו לכלון חמצן, ואחרי 10 דקות הוחיאה חזרו לו הדופק והנשימה. עשינו לו עידוי והכאנו אותו לבית החולים יולפסון", שם הוא התעורר".

אתמול הגיע נהג האמבולנס דגני כדי לבקר את הילד שהציל. הילד עצמו סיפר, כי אמו סיפרה לו מה קרה ביום ו', אך הוא לא זכר דבר.

מועדון מפ"ם בשכונת התקווה משמש מעון הדרכת נרקומנים

מאת נתן רזיני, סופר „דבר" בתל־אביב

מועדון מפ"ם בשכונת התקווה משמש מעון הדרכה לנרקומנים בשכונה.

במועדון מתקיימות פעילויות הסברה לבקשת הנרקומנים שיהאים למכון הטיפול לגמילה סמים בצרפת (שמאורגן על־ידי ארגון ה„פטריאה" ומנוהל על־ידי ליאון אנגלמייר). הנרקומנים המטפלים שטרו על ההתכנסות בסוד, מחשש שהמשטרה „תתייק" את היוזמים לנטל התעופה בקרוריון בדרכם לתוכנית הגמילה בצרפת.

המארגן בשכונה המודרנו העיקרי הוא גוף, שהוקם על־ידי הורי נרקומנים, שבניהם נמצאים בתוכנית. הורים אלה סיפרו שבבניהם חל שינוי מרהים: הם המשיקו לצרוך סמים ועוברים באופן סדיר.

מתוכנית הגמילה היא קפרנית מאוד ומגבילה אפילו את קיום יחסי המין. כן, מתקיימות בתוכנית בדיקות קפרניות של המדריכים. המדריכים, שהיו נרקומנים בעצמם, לוקחים אחריות מלאה על הנרקומנים, ועם סיומו, נפרסם את תוצאותיו".

ע"פ– שופט בית המשפט העליון פרופ' אהרון ברק דחה ביום ו' את הערר של יחיאל כן־עמי, המזכיר הראשי המושעה של בתי משפט השלום בתל־אביב והמרכז, על ההחלטה לעצרו עד לתום החקירה.

מוסכן לשתיה

שירות המזון במשרד הבריאות הודיע כי בבדיקה מעבדתית במכון היין נתגלה במשקה המשכר „סליבוביץ" המיובא מהונגריה ע"י חברת דובשני ריכוז גבוה של מתנול (כוהל מתילי), מעל למותר. שתייה של המשקה עלולה לגרום לעוורון. הציבור שרכש את המשקה מתבקש לא לשתותו ולהחזירו בהקדם ללשכת הבריאות הקרובה.

(צילום: אסף שילה, ישראל־סאן בע"מ)

הסיעות בעיריית ת"א תומכות בהשוואת מיסים

מאת נתן רזיני, סופר „דבר" בתל־אביב

הנהלת הקואליציה בעיריית תל־אביב עומדת להתכנס בשבוע הקרוב, ובמהלכה ידרשו כל הסיעות להעלות את מיסי העסקים בעיר.

כזכור, אישרו משרד הארצר ומשרד הפנים העלאה של מיסים בתל־אביב בשיעור 6 אחוז למסחר ו־10 אחוז לאזרחים. העלאת מיסים זו קוממה את פרנסי העיריה וכהם חברי המועצה מקרב סיעות הקואליציה.

סיעת „המערך" טוענת, כי אין הגיון כלכלי שהעסקים ישלמו פחות מיסים מהאזרחים. פרופסור אפרים טורגובניק, סגן ראש העיר מטעם „המערך", כי הסיעה תתמוך בכל מהלך של ראש העיריה, שישווה את רמת המיסים של התושבים לרמת המיסים של העסקים.

התחזו לשוטרים ודקרו אזרח בנסיון פריצה

מאת יוסי ליכוביץ, סופר „דבר" בגליל המערבי

שלושה רעולי פנים, שהתחזו לשוטרים, היכו אתמול בטוש ברזל נושב עכו ודקרו אותו בסכין בחזה וברגל. הנדקר, דני בגישי, אושפז בבית החולים בנהריה ומצבו הוגדר בינוני.

בשעה 4.00 לפנות בוקר הדפקו השלושה על דלת ביתו של בגישי ברחל פינסקר בעכו. „אנחנו שוטרים ובאנו לערוך חיפוש בדירה", הציגו עצמם. משהתנתקה בגישי לפתוח את הדלת, הלמו בה השלושה ופרצו אותה. הם היכו את בגישי במוט ברזל בכל חלקי גופו. לאחר מכן, שלף אחד מהם סכין ודקר אותו חמש פעמים. השלושה נמלטו מהמקום.

לדעת המשטרה, הדקיר לדקירה הוא סכסוך פלילי.

תקציב עיריית ירושלים: 312 מיליון ש"ח

תקציב עיריית ירושלים לשנת 1988 בסך של 312 מיליון ש"ח יוגש היום לאישור מועצת העיר, לאחר שאושר בשבוע שעבר על־ידי ועדת הכספים העירונית. בנוסף לכך תוגש מסגרת תקציב פיתוח בסך 136 מיליון ש"ח.

יו"ר ועדת הכספים של עיריית ירושלים עמנואל דיסמן אמר, כי נעשה מאמץ מיוחד כדי להתמודד עם צרכי התיעוד בבירה ועם פעילויות הנוער. לדבריו, השתתפות משרד החינוך בתקציב אינה נותנת פתרון חולם לצרכים.

משום כך החליטה ועדת הכספים לקצץ שני אחוזים מתקציבי הפעולה של כל מחלקות העיריה וליצר את הכספים לחיצוך. סעיפי תקציב אלה יוגדלו בכ־3 מיליון ש"ח על פי החלטת ועדת הכספים העירונית.

5 הרוגים בתאונות השבוע

ירידה לעומת השבוע שעבר – אולי בגלל הבהלה

מאת אריה ארד, סופר „דבר"

חמישה אנשים נהרגו ו־52 נפצעו קשה ב־50 תאונות־דרכים שהוגדרו, שאירעו בשבוע האחרון. בכך מגיע ל־99 מספרם של הנהרגים מתחילת השנה ומספר הנפצעים קשה ל־733.

נתונים אלה משקפים ירידה של 26 אחוז במספר ההרוגים בחודש שעבר ושל 28 אחוז במספר הנפצעים קשה. במספרן של התאונות המוגדרות מתמנת ירידה של 33 אחוז בהשוואה לחודש מארס אשתקד. נראה, כי כמות התאונות והנפגעים החודש דומה לזמה של החודש שעבר.

מעיון בתגובות במספרם התאונות והנפגעים שבוע אחרי שבוע עולה, כי לאחר שבוע־שבועיים של עלייה רצופה, נוצרת בהלה, המביאה לירידה תלולה בשבוע הבא אחר כך. ואכן, גם בשבוע האחרון פחת מספרם של הנפגעים ב־50 אחוז ויותר לעומת השבוע הקודם, או נהרגו 11 אנשים ו־44 נפצעו קשה, בשבוע שלפני כן נהרגו 9 אנשים ו־88 נפצעו קשה.

הסיבות העיקריות לתאונות־הדרכים בשבוע האחרון היו סטיות מנתיב הנסיעה ואי־הקפדה על נסיעה בימין הדרך, אי־מתן זכות־קדימה להולכי־רגל, אי־שמירת מרחק בין כלי־רכב הנוסעים בזה אחר זה ואי־ציות לתמרורים.

נהרגה צעירה

אירית אחיזן, בת 20, מירושלים, נהרגה אתמול ליד מחלף לוד בכביש המהיר לירושלים.

מכונית ה„קורסיגה" שבה נסעה הצעירה התנגשה במכונית פרטית, אף זאו מרגם „קורסיגה" שנסעה לפניה.

נעצר סחטן ממשרד לשירותי ליווי:

תבע פיצוי על „עגמת נפש" כי הנערה לא עמדה בדרישותיו

מאת נתן רזיני, סופר „דבר" לענייני משטרה

בעל משרד לשירותי ליווי ואירוח בצפון תל־אביב הוגלגן במשטרה, כי הוא נתון זה ששה חודשים למסיבה ואיומים של „סחטן מקצועי", אשר אים על אחת מנערות הליווי שלו, פרץ למשרדו, הרס את תרהיטיו בו ואיים כי יפגע בו.

אתמול בשעות הצהריים ביימה המשטרה פגישה בין הסחטן הנסחט, ובלשי מחלק הבילוש הנשאי ביחידה המרכזית במחוז תל־אביב קפצו עליו ועצרו אותו. הוא יובא היום לבית המשפט השלום להארכת מעצר.

בעל המשרד לליווי ואירוח ותלונו, כי הוא נתון לסחיטה ואיומים של תושב בת־ים, כבן 42. „אם לא אקבל ממך נתח מרווחי המשרד, אני אגרום לסגירת העסק בתוך זמן קצר", אמר „הסחטן המקצועי", וציין כי בעלי משרדים ועסקים אחרים משלמים לו.

לפני כמה חודשים הוכיח ה„סחטן", כי כוונותיו רציניות. הוא הטמין את אחת מנערות הליווי ולאחר שזו לא עמדה בדרישותיו, הוא איים עליה ודרש פיצויים על „עגמת נפש" בסך 3,000 שקלים. לפני יומיים הגיע למשרד הליווי והאירוח והרס את הרהיטים והיכה במקום. הוא ניתק את הטלפון ואיים על הפקידה במקום.

הנסחט פנה למשטרה והגיש תלונה. בלשי היחידה המרכזית ביימו פגישה בינו ובין הסחטן בכיכר ריזנגוף בתל־אביב. הפגישה הביאה למעצרו של הסחטן שהוחזק, בין קפלי הענגן, סכין מטבח באורך של 35 סנטימטרים.

החשוד, המוכר למשטרה, נלקח לביתו, שם נתפסו שני אקרחי צעצוע, ששימשו אותו לאיום על „לקוחותיו".

פסטיבל השחמט הבין־לאומי השני נפתח בתל־אביב ביום שישי. הפסטיבל יימשך שבועיים ושתתפו בו רבי־אומנים מכל העולם. בתמונה: נתן וולק, סגן ראש עיריית ת"א מנסה את כוחו במשחק. (צילום: איקי אוסנדרייבר – ישראל סאן בע"מ)

מושב כנרת מאשים הקבוצה בעקירת מטע של קלמנטינות

מאת שמעון ויס, סופר „דבר" בצפון

מטע של כמה עשרות עצי קלמנטינות נעקר בסוף השבוע בשטח מריבה שבין קבוצת כנרת למושבת כנרת בעמק הירדן המערבי על־ידי משפחת צ'רנילו ממושבת כנרת.

הצעדים הקיצוניים נתגלו אתמול בבוקר על־ידי בני המשפחה שבאו לעבוד בשטח ולדשנו. לדברי בני המשפחה, אין להם ספק שאנשי קבוצת כנרת הם שעשו את המעשה.

מיד עם גילוי הצעדים הגדרים הודיעו שוטרים מתחנת המשטרה בטבריה למקום כדי לגבות עדות. לדברי אנשי המשטרה, מדובר בעבירה פלילית ובעקבות התלונה, נפתח תיק חקירה המשטרה המאשימים את לחקור.

בריקה הועלתה, כי שטח המריבה אינו שייך לאנשי המושבה, אלא לקבוצת כנרת והא. נמצא בוואדי המפריד בין שני הישובים. לדברי ניתה צ'רנילו, אם המשפחה ממושבת כנרת, ניטע המטע בחום לב על סמך מריות שעשו אנשי המושבה במקום. רק בדיעבד, הוברר כי השטח שייך לקבוצת כנרת ומאז התנהל מרים בין שני הישובים למציאת פתרון למחלוקת. מבלי לגדע את המטע.

מכיר קבוצת כנרת, נתן בנרתי, אמר בתגובה, כי לא ידוע לו על המקרה ואולם לדבריו, אם הפרשה נמשכת כבר שנתיים, הנצת הדברים על־ידי בני המשפחה המאשימים את אנשי קבוצת כנרת במעשה העקירה, היא היתממות.

סכסוך עבודה בבה"ס חקלאים

הסתדרות עובדי המדינה נענתה לפנייה הדחוף הארצי של עובדי בתי הספר החקלאיים הפנימיתיים, בראשות ניסן לוטן, והבריחה על סכסוך עבודה בבתי־הספר אלה שבשירות המדינה.

מזכ"ל הסתדרות עובדי המדינה ראובן בן עמי הביע תרעומת על המדיניות המסתמנת, שמגמתה חיסול זרם החינוך ההתיישבותי הפנימייתי.

בואינג לוי

ההסתדרות הכללית של העובדים בארץ ישראל
התאגדות לתרבות גופנית – „הפועל"

הבל אל

פתיחת הועידה ה־10 של „הפועל"

במעמד נשיא המדינה, חיים הרצוג

תערך ביום רביעי, י"ב בניסן תשמ"ח,
30 במרץ 1988 בשעה 20.00
בתיאטרון ירושלים.

תכנית:

ברכות: ישראל קיסר – מזכ"ל ההסתדרות
יצחק נבון – סגן ראש הממשלה ושר החינוך והתרבות
טדי קולק – ראש עיריית ירושלים
מוריס דזון – נשיא ארגון שמרטי הפועלים הבין־לאומי
יעקב ישי – יו"ר האגף לצעירים, נוער, סטודנטים ושמרטי בהסתדרות
ניסן הרמז – מזכיר מועצת פועלי ירושלים

★ דברים: יצחק אופק – מזכ"ל „הפועל"
★ חלוקת העיטור ל„איש כפועלי"
★ תוכנית אור־קולית 65 שנות קיום „הפועל"
★ בתוכנית האמנותית – מופעי התעמלות ומחול

משעה 19.00
קבלת פנים לאורחים.
חלוקות תמלגה בשעה 19.45

הכניסה לפי הזמנות וכרטיסי ציר בלבד

ביום חמישי 31 במרץ 1988 החל משעה 08.00 בבוקר
יערכו דיוני הועידה באולם הקונגרסים
במצפה רחל, קבוץ דגנית רחל

ישראל 65 1923-1988

מפלגת העבודה הישראלית / המרכז

הזמנה

ישיבת המועצה הכלכלית־חברתית
תתקיים ביום ב' 28.3.88, בשעה 16.00,
בבית מרכז המפלגה

הנושא:
תפיסתה הכלכלית־חברתית
של מפלגת העבודה

פותחים:
גדי יעקבי – שר הכלכלה והתקשורת
ישראל קיסר – מזכ"ל ההסתדרות

ההסתדרות הכללית של העובדים בארץ ישראל – הועד הפועל
המרכז לתרבות ולחינוך
המחלקה להשכלה גבוהה

ערב עיון בנושא

„שירו לנו משירי ציון"

(עם הופעת ספרו של פרופ' הלל ברזל „שירת חיבת ציון" בהוצאת „ספרים פעלים")

בתכנית:
שמעון אביזמר יו"ר המחלקה להשכלה גבוהה – פותח ומנחה
פרופ' צבי לוז אוניברסיטת בר־אילן
נתן שחם סופר, עורך „ספרית פעלים"
פרופ' הלל ברזל המחבר, אוניברסיטת בר־אילן

אמנים: מירי אלוני שירה
יעל צדוק קריאה

יתקיים מחר, ביום שני, י' בניסן תשמ"ח, 28.3.88,
בשעה 17.30 בבית הועד הפועל, באולם הישיבות,
קומה 7, רח' ארלוזורוב 93 תל־אביב

מפלגת העבודה הישראלית מחוז תל־אביב

הודעה

הכנס בהשתתפותו של שר החוץ ומ"מ ראש הממשלה

שמעון פרס

עם גימלאי מחוז ת"א
שנועד ליום שני 28.3.88 במועדון מיל"א

נדחה מסיבות בלתי צפויות

למישאל ואילה לוי

להולדת

הבן הבכור

מאחלים הסבים והסבתות
יצחק ושרה לוי
יעקב ומרים מזרחי

לחבריו שרה ויצחק לוי

איחולי מזל טוב
להולדת הנכד

יצחק

בן למישאל ואילה

בית „דבר"

יד טבנקין

החוג לקידום השיתוף והניהול העצמי

סימפוזיון מוקדש
לזכרו של אשר מניב ז"ל

עתיד הדעיון השיתופי בישראל

יערך ביד טבנקין, בחדר העיון, ביום ב' 28.3.88, בשעה 16.30

נתיב – קרן הפנסיה של פועלי ועובדי מפעלי משק ההסתדרות בע"מ

הודעה לגימלאי קרן הפנסיה נתיב.
הנדון: תשלום על חשבון פיצוי השחיקה החד־פעמי.

1) ביום ראשון תשלם הקרן באמצעות החש־בון בבנק מקדמה על חשבון פיצוי השחיקה לגימלאי הקרן הזכאים לכך, התשלום השני והמדויק יבוצע לאחר כחודש ימים, לאחר מכן נעביר לכל גימלאי את יתרת החשבון המדויקת שלה היה זכאי.

2) פרטים נוספים הקשורים להעלאת בסיס הפנסיה השוטפת כתוצאה מפיצוי השחיקה ניתן בנפרד לכל פנסיונר בתלוש הפנסיה שישלח בתחילת חודש מאי.

בברכת חג שמח
הנהלת הקרן

איך להצליח בשימור הסכסוך

משנו משונה מתרחש במימשל האמריקאי. במקום להצטרף לצהלותיהם של אנשי הליכוד על שראש־הממשלה יצחק שמיר הצליח להיכנס לסטיים דיפרטמנט ולבית הלבן ולצאת מהם בלי לומר „כן" ליוזמת הנשיא רייגן והשר שולץ, מתעקשים ראשי המימשל להמשיך במהלכים מדיניים לקידום היוזמה. הם משוחחים עם פקידים סובייטים על הסכסוך הישראלי־ערבי, כאילו שכחו הרפובליקאים המנהלים את הזרע המבצעת בוואשינגטון כי בני־שיחם הם הקומוניסטים תאבי־ההתפשטות, שבלימתם האחוריית היתה אמורה לחדש את שיתוף־הפעולה האסטרטגי הישראלי־אמריקאי ולתרגמו גם לתיאום מדיני מול העמדה הערבית־סובייטית. כדי בזיון וקצף, מעז מזכיר־המדינה של ארצות־הברית להיפגש עם אזרחים אמריקאים על אפם וחמתם של שמיר ועמיתיו, שסעדו כי אמריקאים אלה הם פטולי־מגע משום חברותם במועצה הלאומית הפלשתינית. הנשיא עצמו לא השתעשע מחדרי־הלשון של מנכ"ל משרד ראש־הממשלה, באיומיו על סעודיה המתחמשת בטילים סיניים. אין ספק, מימשל רייגן מתכחש למציאות ומסרב לצאת לחופשת־פרישה, לטרחת שנותרו לו פחות משמונה חודשים.

הגורם לכך הוא חוק שימור החומר של הסכסוך הישראלי־ערבי. באין התקדמות לשלום, יביא מטען האינטרסים והרגשות שבסכסוך להתקדמות בכיוון האחר, למלחמה. מוראותיה של זו נחזו שוב בימים האחרונים, בהסלמה המתרידה בדידה השנייה שבה מתבטשים באזור, במלחמת איראן־עיראק. ככל שגמשכות המלחמות ומתמשכות, פוחתות העכבות לשימוש באמצעי־קטל ולבזידת יעדים. מהלומות הטילים המחולפות בין בגדאד לבין טהראן והנכונות העיראקית להרג בנשק כימי אלפי אזרחים עלולות לפתות את הערבים להסלמה דומה גם נגד ישראל. מי שנבלם בהצטיידות בנשק אמריקאי, שיש עליו בקרה מדינית, נדחק להתחמש ממקורות אחרים, כמו סין – האיומים עליו מביעיסים את בעל־בריתו, רייגן מכאן ומבאדק מכאן. מי שמסרב להתגמש לקראת יהדן, הוקיעה להגנה היקפית, בינלאומית, מחיר את אשי־ף לתודעה האמריקאית – ופגישת שולץ עם סעיד אבו־לוג'ד באה לאותת במידה דומה לשמיר ולחוסיין להקדים את עיפאת באמירת „כן". מי שסומך על שנאת הסובייטים בוואשינגטון, משאיר את רייגן להתמקח במישרין עם גורבצ'וב על נוסחה להסתת ראשי הישראלים והערבים זה בזה. שמיר מסוגל לסכל את לוח־הזמנים המקודי של יוזמת רייגן־שולץ ואולי גם את היוזמה כולה, אך בכך הוא דומה למי שמנסה לעצור את שעונה של פצצת־זמן באמצעות דחיקת חומר־נפץ נוסף אל בין המחוגים.

הערות לסדר היום

מאת גד יעקבי

א. על המהות ועל המהות הדעת

לא־על־הועידה הבין־לאומית נטוש כיום הויכוח. להציג אותו כך זה נסיון להסיט את הדיקור אל הנושא הבעייתי לכאורה. הויכוח הוא על אופיה, דמותה, מהותה ודרכה של ישראל.

במאי 1987 שאל אותי ריצ'ארד מרפי: „האם אי־אפשר להגיע להסכם על נוהל המשא־ומתן לשלום בין המערך לליכוד? השבתי לו שהויכוח על הנוהל הוא השתקפות של מחלוקת עמוקה על הכיוון. הויכוח הוא על השאלה, אם נהיה בעתיד מדינת היהודים הדמוקראטית, החיה בשלום עם סביבתה ועם עצמה, מדינה חיה בבטחון וחיכולה להקדיש את עיקר המאמץ הלאומי שלה לפיתוח כלכלי ולהתקדמות חברתית ותרבותית, או שמא תהיה זו מדינה המכלה־כוחה בשחיקה פנימית מתמדת והתחבטשות נמשכת עם סביבתה.

זה הויכוח כיום. כל השאר הוא נסיון להסתת דעת. השאלה היא האם אנו כבר מביגים ששלום = בטחון = חברה = משק = דמוקראטיה, או שאנחנו עדיין בימי הדמדומים והאשליות.

ב. „המצב הקיימי" המתנול של עליזה

ההתקוממות בשטחים היא קודם־כל פשיטת־הרגל של מדיניות ה„סטאטוס קוו", הסיפוח הזוחל וההתנחלויות, כלומר של תפישת הליכוד, על כל גווניה.

אך גם עתה אין רוצים להבין שהמציאות אינה מכירה ב„מצב קיים", מתהליך מתמשך. כבר הוכח שמה שהוחמץ בעבר חוזר אלינו במודרה קשה יותר בעתיד. כבל שהחסד ישתנה, כן יחמיר תגאי בעתיד. האלטרנטיבה לא־חסד עתה היא המשך ההידרדרות הבטחונית והכלכלית וכן ערעור מעמדה הבין־לאומי של ישראל.

אם אין רוצים בשינוי, כבר אין זה חשוב מה לא עושים, כעצת המתול לעליזה („בארץ הפלאות"). „הא־יל לומר באיזו דרך עלי ללכת?" – שאלה עליזה את המתול. „לצורך זה חשוב לדעת לאן את רוצה ללכת" – אמר המתול. „אין זה חשוב לי לאן" – אמרה עליזה. „אם כך אין הבדל באיזו דרך תלכי" – אמר המתול. מי שחשוב לו לאן ללכת, אינו יכול לראות במבוי הסתום ובקפאון תוליך לדרך.

ג. הכלכלה, השטחים והשלום

המשק הישראלי הושפע בעבר מגורמים לא־כלכליים, לא פחות משהושפע ממדיניות כלכלית, על כל ביטוייה. המלחמות, הצאות הבטחון, רמת הסיוע החוצני, שינוי סיני, התנגדויות – היו בעלי משקל לא קטן משל המדיניות המניאראית, מדיניות המיסים ומדיניות שער המלאיין.

מחיר כל המלחמות, רובן היו בלתי נמנעות, ששילם המשק הלאומי שלנו הוא יותר מ־30 מיליארד דולר. מלחמת לבנון לבדה עלתה למשק הלאומי כ־5.5 מיליארד דולר.

כיוון התפתחותן של הכלכלה והחברה יושפע השפעה מכרעת מהתנרחשויות הבטחוניות והמדיניות.

יש הארטמים אוניהם ועצמים עיניהם, גם בימים אלה, בפני היבט זה. הם גם התעלמו ממשמעותה של „הכלכלה הנכונה" בראשיתה, מהרשלנות שבסיכומי „קמפ־דייוויד" בהקשר הכלכלי ומהחירה של מלחמת לבנון. לדברים יש מחיר. מצוקת המשק הינרני, הוחיוני, הבריאות, המדע והתרבות – הן גם פרי אותם חטאים קדומים.

גם עתה יש מחיר למצב בשטחים: גידול תקציבי הבטחון המשמרת, ירידת התפוקה בישראל, הקטנת המתר עם השטחים, הפגיעה ביצוא הישראלי בחו"ל, עתה ובעתיד (הפארולמנט האירופי), תחושת אי־הנוחות אי־הנוחות מצטרפים לבידול הגרעון המסחרי של ישראל, להצטמצמות ההשקעות, לפגיעה בפוטנציאל האנושי, המדעי והטכנולוגי ולמצב הקשה בחלק מאזורי הפיתוח, ההתיישבות החקלאית ומפעלי היצוא.

מתק שפתיים ועציצות עיניים אינם תחליף לפכחון, לאחריות ולקבלת החלטות במודע.

איום חדש מדרום

מאת דן אבידן

המצב הבלתי יציב שנוצר בעקבות ההתקוממות בשטחים והקושי למצוא פתרון מדיני מגבירים את סכנת המלחמה

באחרונה הוליפה העיתונות האמריקאית כי סעודיה רכשה מסין טילי קרקע־קרקע לטווח בינוני מסוג סי.אס.אס.2. המדובר בטילים בעלי טווח של כ־2000 קילומטר שאפשר להגדילו עד 3500 קילומטר. הסינים החלו לייצר טילים אלה בשנות ה־70 והם מרכיבים עליהם רק ראשי נפץ גרעיניים. ככל הידוע הטילים עצמם עוד לא הגיעו לסעודיה ומקורות מערביים סבורים שיגיעו תוך שלושה שבועות.

הסעודים הכינו בינתיים שני אתרים שבהם יוצבו הטילים. אחד שוכן בדילאם, כ־100 קילומטר דרומית מערבית לריאד והשני נמצא בגזיזה, כ־50 קילומטר מדרום לדילאם. מאתרים אלה יוכלו הטילים לפגוע בטווח מקסימאלי במטרות באיראן, לרבות בטהראן, בתוך־כך ובכל שטחה של ישראל. הסעודים אישרו את דבר רכישת הטילים מדי הסינים. הם טענו כי עשו זאת לצרכי הגנה על אדמת סעודיה מאיומים חיצוניים.

אולם יחד מכל דבר אחר גרם לסעודיה ראגה השימוש המאסיבי שעשתה איראן בטילי קרקע־קרקע ארוכי־טווח מתוצרת סובייטית מטיפוס סקאד־בי נגד מטרות בעומק שטח עיראק, ובטילי „תולעת המשי" מתוצרת סין נגד מטרות כלכליות בשטחה של סודית (הסובייטים, בניגוד לסינים, אינם מוכרים טילים לאיראן). זו רכשה בשעתה את טילי הסקאד מלוב אולם לאחר שקדאפי לקח חזרה את הטילים שסיפק לאיראנים, הם רוכשים גם את טילי הסקאד־בי בסין ובצפון קוריאה). הנוקים שהסבו האיראנים למסוף הנפט הכוויתי החשוב כגמל אל־אחמדי לפני כחצי שנה באמצעות טיל „תולעת המשי", והחרפת מלחמת הטילים בין איראן לעיראק בחודשים האחרונים, המחישו לסעודים את גודל הסכנה הנשקפת להם אם איראן תחליט להשתמש בנשק מסוג זה נגדם.

סיבה שניה להצטיידות הסעודים בטילים הסיניים נובעת כנראה מהמגמה הרווחת בשנים האחרונות אצל רוב מדינות ערב לרכוש או לפתח נשק אסטרטגי ארוך־טווח כמענה לנשק הגרעיני המצוי, לדברי מקורות שונים בחו"ל, בידי ישראל. מגמה זו קיבלה תאוצה רבה בעקבות חשיפת „מורדות הגרעין" של ישראל על ידי מרדכי ואנונו, ובעקבות הדלפת המידע על הימצאות טילים באליסטיים ארוכי־טווח בעלי ראש נפץ גרעיני ברשות צה"ל, המכתנים טילי

מטוס ה־F15 האמריקאי הנמצא בידי חיל־האוויר הסעודי. האם יעשה בו שימוש נגד ישראל?

„יריחו". אומנם ככל הידוע קיימה סעודיה מגעים עם סין בדבר רכישת טילי ה־סי.אס.אס 21 עוד לפני חשיפת פרשת ואנונו, אולם יש להניח שהפרשה האיצה בסעודים לרכוש את הטילים ולא מסין.

דוגמאות נוספות להצטיידות המדינות הערביות בטילי קרקע־קרקע ארוכי־טווח הן רכישת טילי ה־אס.אס 21 על ידי הסורים מברה"מ, ופיתוח טיל ארוך־טווח במיוחד על ידי מצרים בשיתוף פעולה עם עיראק, ארגנטינה וחברות מערב־גרמניות.

סיבה שלישית שאולי דירבנה את הסעודים לרכוש את הטילים הסיניים היתה להפגין על ידי כך את אי־תלותם ברכישת נשק אסטרטגי מארה"ב, וזאת כדי למחות על הקשיים שהציב באחרונה הקונגרס האמריקאי על מימוש עסקות נשק גדולות עם סעודיה. יוצא איפא שסין, המוכרת נשק ללא התניות פוליטיות כלשהן ומתוך מוטיבאציה להרוויח כסף רב ככל האפשר, הופכת בהדרגה לספקית מרכזית של מערכות נשק ברמה גבוהה לאיראן ולמדינות ערביות אחרות.

כמו כן טענו שהרכש נעשה במסגרת מדיניותה הקבועה של הממלכה לגוון את מקורות הנשק שלה.

הסעודים הדגישו שאין בכוונתם להצמיד לטילים ראשי נפץ גרעיניים אלא להפעילם, בשעת הצורך, עם ראשי נפץ קונבנציונליים. עם זאת ידוע שעוד לפני רכישת הטילים ביקשה סעודיה מחברה אירופית גדולה לספק לה ידע בייצור נשק גרעיני.

משקיפים הצביעו על כמה סיבות שהניעו את הסעודים לרכוש לראשונה נשק אסטרטגי מסוג טילי קרקע־קרקע לטווח בינוני. הסיבה הראשונה נובעת לדעתם מחששם הגובר מהאיום האיראני עליהם. אימם זה הפך מחשש יותר בשנה האחרונה בעקבות התקרית שארעה ביולי אשתקד במכה בין כוחות הביטחון הסעודיים ובין עולי הרגל האיראניים, שבמהלכה נהרגו כ־200 איראנים. אחרי התקרית השמיעו דוברי המשטר בטהראן איומים לנקום בסעודיה. איומים אלה נשנו באחרונה ערב פתיחת עונת העליה לרגל למקומות הקדושים לאיסלאם בעכו המלחמה.

בינתיים עודדה פרשת מכירת הטילים הסיניים לסעודיה הדים בעולם הערבי. דבריו של מנכ"ל משרד ראש הממשלה יוסי כן אהרון שבהם רמז כי ישראל עלולה לפגוע בטילים אלה, התפרשו על ידי מדינות ערב כאיום ישראלי ישיר על בטחונה של סעודיה. סוריה היתה המדינה הערבית הראשונה שמיהרה להצהיר כי תיחלץ לעזרתה של סעודיה אם ישראל תתקוף את הטילים הסיניים. המלך חוסיין שלח שוד למלך פאהד שבו הודיע כי צבא ירדן ייחלץ אף הוא להגנת סעודיה אם תותקף על ידי ישראל. ביום רביעי שעבר פרסמו שרי החוץ של המדינות האיסלאמיות, שהתכנסו ברבת עמון, הודעת מולידריות דומה עם סעודיה המגנה את „האיומים הישראליים" עליה.

הנשיא מובארק אמר ב־24 במארס כי אם ישראל תתקוף את הטילים הסעודיים, יגרום הדבר ביטול חוזה השלום הישראלי־מצרי. הוא מתח ביקורת על ראש הממשלה שמיר המאיים לדבריו על הסעודים על לא עוול בכפם, משום שרכשו את הטילים הסיניים לצרכי הגנתם ולא כדי לתקוף את ישראל. מובארק טען שאין זה מסמכותו של שמיר להתערב בעניניה הדיבוניים של סעודיה וכי לא כל מערכת נשק שרוכשים הערבים מיועדת באורח אוטומטי למלחמה נגד ישראל, מפני שיש להם גם אויבים אחרים. שר החוץ המצרי, עצמת עבד אל־מגיד, הזהיר שאם ישראל תתקוף את מערכות הטילים הסעודיות, ייחלץ הצבא המצרי לעזרת סעודיה.

האזהרות המצריות משקפות את חזרת מצרים לחיק המשפחה הערבית בעקבות האיום האיראני. אימם זה הוא שהביא לכינוס הפסגה הערבית ברבת עמון שבה החליטו מדינות ערב לשתף פעולה ביניהן כדי לבלום את הסכנה הנשקפת למשטריהן מהצלחתו הצבאית של החומייניזם. לסולידריות ערבית זו יש ביטוי גם באחדות שמפגנת מדינות ערב כלפי ישראל לכל תתקוף את הטילים בסעודיה.

המצב הבלתי יציב שנוצר עכשיו בעקבות ההתקוממות בשטחים והקושי למצוא פתרון מדיני לבעיה זו מגבירים את הסכנה למלחמה נוספת בין ישראל לערבים בעתיד הנראה לעין. במלחמה כזו אפשר להניח שסעודיה תעמיד את טיליה לרשות המאמץ הצבאי הכולל־ערבי כדי להכריע את ישראל.

ארלזורוב 93 / חיים ביאור

אותה הגברת

גם הפעם יתמשך לו המו"מ על השכר לתוך הקיץ. הבחירות והמשבר במערכת הבריאות – ולא ועדת זוסמן – הם העילה לעיכוב בחתימה על ההסכמים

חיים הברפלד: אחוזים בודדים

הסכמי השכר בשירות הציבורי ובמגזר העסקי, שתוקפם יפוג, והצורך בחידושם יזרז לדרגה משנית בסדר יומם של ההסתדרות והאוצר.

דשמית הכל מסתתרים מאחורי שמלתה של ועדת זוסמן, בהסכירים את הערך המשא ומתן על הסכמי השכר, האמורים להיחתם לשנים 1988–1990. ועדה זו, המכינה הצעה למבנה שכר חדש בשירות הציבורי, משוהה כבר יותר משנה את גיבוש סיכומיה וגם ההערכה שלפיה תגיש את המלצותיה בסוף תודש זה, התברתה.

האמת היא, שגם אילו עמדה הוועדה בראשות פרופ' צבי זוסמן בלוח הזמנים והיו מתפרסמות המלצותיה על טולם שכר אחיד וביטול תוספות מעותות, לא היו המלצות אלה מיושמות מיד. יו"ר האגף לאיגוד מקצועי בהסתדרות חיים הברפלד הצהיר, שלפחות בשנה הראשונה לתוקפם של הסכמי השכר החדשים לא ייתנו ביטוי להמלצות הוועדה. בהסתדרות יש המוכנים להמר, כי גודלה של ועדת זוסמן ידמה לגודלה של ועדת ששינסקי, שהשבוע ערכו לה טקס קבורה סמלי.

שתיים הן הסיבות לעיכובים בפתיחת המשא ומתן על הסכמי השכר. ראשית – המשבר הצפוי במערכת הבריאות. פגישתו של מוכ"ל ההסתדרות ישראל קיסר עם שר האוצר משה נסים בסוף השבוע שעבר אינה מבטיחה עריין סיום לשיבושים בבתי החולים. באותה פגישה הציעו ראשי האוצר להקים חברה שתעסיק את הרופאים בכל מערכת הבריאות במדינה המבצעים ניתוחים מתוכננים בשמורת שנייה. *ההסתדרות, אף שלא פסלה את ההצעה על הסף,* גם לא השיבה עליה בחיוב.

הסיבה השנייה – הבחירות הקרבות והולכות. אפשרות הקדמתן יוצרת קרקע נוחה להצגת תביעות שכר גבוהות יותר על ידי האיגודים המקצועיים. כמה מהאיגודים החליטו להמתין ולראות את התפתחויות בעניין הבחירות, בטרם ייכנסו לדיונים מעשיים עם מעסיקיהם. ההסתדרות הפקידים, עובדי המינהל השיפוטים, שהיא האיגוד הגדול ביותר בשירות הציבורי, הצהירה כי אינה מעוניינת לחתום ראשונה על הסכם שכר. משה בית־דגן, המוכ"ל של ההסתדרות זו, מעדיף לארוב בפינה לאיגודים אחרים ולראות מה ישיגו, לפני שיסכם את המשא ומתן עם המעסיקים, כדי שלא ימצא עצמו מסתפק בתוספת שכר פחותה לשולחין.

בניגוד להערכות המוקדמות שהושמעו בבית ההסתדרות, לפיהן המשא ומתן על הסכמי השכר החדשים יגשלם עד אחר באפריל, חודר אפשרות שלא יצמו יחתמו סרים משנים קודמות. אשתקד וגם לפני שנתיים נחתמו הסכמי השכר בסוף אוגוסט – ראשית ספטמבר. גם השנה, במיוחד עקב נטיית ההסתדרות לפצל את המשא ומתן בין ענפי המשק השונים, יגלשו ריזוי השכר אל אמצע הקיץ.

תרף שנת הבחירות אפשר להסתכן בנבואות, כי סל כבר של מטבעות לא יפול בידי *השכירים* בעקבות המו"מ על הסכמי השכר. האוצר משגן גם הפעם את עמדתו הדבקה בתוספת אפס לשכר. חיים הברפלד חוזר להעלאה ריאלית של השכר בנימוק, שלפחות בשירות הציבורי רמתו עריין נמוכה לעומת 1984/5 , שנקבעה כשנת בסיס למדיניה. התוצאה הסופית תעמוד *על העלאה צנועה של אחוזים בודדים.*

עם זאת תהיה להסכמים השלכה עקיפה *על קופת החולים של ההסתדרות. זו עשויה לוכות* בשתרוב האשראי המוקפא תדירות *על ידי* האוצר. קרנות הפנסיה – אף הן תוליה חלשה של ההסתדרות – ייהנו מתוספת דמי גמולים לקופותיהן, בשיעור 1.5 אחוז מהשכר. ולבסוף ההסכמים יקרמו את שאיפתו משכבר הימים של הברפלד, להעביר את המשק באופן הדרגתי לשבוע עבודה של 40 שעות, לאחר שהמעבר לשבוע עבודה בן חמישה ימים (45 שעות) בשירות הציבורי יחל כבר השנה.

★

עסקים כרגיל

דרך ניהולה של האגודה הצרבנית „קראופ ורענגה" אינה משמשת בשנים האחרונות מקור לגאווה בבית הועד הפועל. לפני שנה בדיוק פירסם מבקר ההסתדרות נפתלי בלומנטל דו"ח ביקורת קטלני על האגודה. בצד אי־סדרים כספיים חשף המבקר תופעה של *העסקת קרובי* משפחה על־ידי בכירים בניגוד לתקנון קידומם של עובדים בדרגה בקצב העולה על המחנר; חמור לא פחות: מנהל בדרג בכיר ביותר נהג ליטול דוגמאות של מוצרים ושי לחגים לשרשות האישי.

בשבוע שעבר נבחרה שוב אותה הנהלה *שעליה מפנה המבקר אצבע מאשימה. רק לפני* שבועות אחדים הצהיר מכיר חברת העובדים, כי מנהל שדבק בו כתם יוסקו כלפיו הסקנות הראוינות המציאות, מסתבר, חוקה פי כמה.

שלושת הדגלים

מאת מיכאל בר־זוהר

דגל השלום, הדגל הציוני ודגל האדם – את שלושתם צריכה לדגים עתה תנועת העבודה

בימים המרים והסוערים הללו חייבת תנועת העבודה, התקווה האחרונה שנותרה לעם הזה, להניף ברמה את שלושת דגליה ולקבץ סביבם את האומה הנבוכה.

הדגל הראשון הוא דגל השלום. תנועת העבודה חייבת להתגייס למאבק עיקש למען השכנת שלום בארצנו, גם אם סיכויי השלום קלושים, שהרי מראשית הדרך היתה החתירה לשלום אבן־הפינה בתפיסתנו המדינית. על התנועה לומר בבהירות ובקול צלול, כי למען השלום היא מוכנה לוותר על מרבית שטחי ארץ־ישראל שכבש צה"ל במלחמת ששת הימים. היא חייבת להתנות אמיתה זו בהבטחה שהשלום לא יבוא על חשבון הבטחון, היא לא תסכים לשום סידור שיגזול מישראל את הבקעה ואת הגולן, את חוף ים המלח ואת גוש עציון, או יאיים על שלמות בירתה. היא חייבת להבהיר לנוער, שלא גידלנו אותו עלימנת שיתרוצץ עם אלות וקסדות בסימטאות המצוחנות של בלאטה ג'יבליה וירוצץ ידיים ורגליים; שבמלחמה הזו – כן, מלחמה – המצולמת ביותר בהיסטוריה, יצבה תמיד הילד עם האבן והבוחר המליט פניו בכפיה, והאשה הזועקת ומגיפה אגרופים. כי הקרב לא מתנהל בביבי ג'יבליה ודיר אל־בלח אלא במיליוני סלונים ברחבי העולם, מול כדרסאות הצופים במרקעי הטלוויזיה.

ועוד על התנועה להכריז, שיש להיפטר מאותם מיליון ומחצית המיליון ערבים, הרושפים שנאה כלפינו; ויש להתנער מרעיון *העיוותים של עקידת אוכלוסיה ערבית וגידושה* בכוח, אותו „טראנספר" שאינו אלא שם נרדף למלחמה חדשה, עקובה מדם. אולם יש להדגיש ולומר, כי הדגל שתנועת העבודה תניף הוא דגל השלום – לא דגל הוועידה הבין־לאומית. הוועידה היא אמצעי, ואמצעי גרוע הדו־הסכנות להגיע לשלום: אם עלינו להשלים עם אותה ועידה, נעשה זאת כמי שכפאו שד, ומתוך הכרת הסיכון שבדבר, ולא מתוך חדוה וריצה. מוטב שיתולו אותם מנהיגים שלנו מלהלל ולשבח את הוועידה. מוטב שיאמרו לעם את האמת – הוועידה אינה בשורה, גם אינה שלום, אך זהו רע הכרחי בדרך לשלום בימים אלה. רק אם כך ידברו יעודדו את אמון העם בדרכנו.

המאבק הנחוש למען שלום אסור שיסיחה מליבנו את הדגל השני, הוא הדגל הציוני. דגל זה התבלה משכבר והושלך למרתף נשכח, וכל המנסה להניף אותו שוב נתקל בגל של לגלוג, ספקנות וחוסר־אמונה. הדרי האמיתות הדרושות על אותו דגל טובות ודעגנות כבעבר. החלום על חברה צודקת, שוויונית, תואם את מציאות חיינו גם היום. אין לנו קיום ללא האמונה בערכי העבודה וההתגברות, העליה וההתיישבות, התרבות הדרת, הצדק והמוסר.

גם כאן על תנועת העבודה להתבונן במראה באומץ־לב ובישר. אין היא עוד תנועת העבודה שעליה חלמנו. גם המדינה איננה זו שראינו בדמיוננו: לא במידותיה המוסריות, לא במוסדותיה הממלכתיים, לא בערכים שהיא מנחילה לבניה, לא ביכולתה לפרנס את עצמה בכבוד.

על תנועת העבודה להתנער מהאדישות, מקטנות האמונה ומן הספקנות שדבקו בה, ולהביא את בשורת המתפך היסודי בכל אורחות חיינו. את חזון הקמתה של מדינת ישראל מחדש.

מדינת ישראל, במתכונתה הנוכחית, לא תצלח עוד. תנועת העבודה חייבת להציג לפני העם תכנית מקיפה ונועזת של שינוי דפוסים בכל תחומי חיינו. שינוי שיטת הבחירות המעוותת, המהרסת את הדמוקראטיה שינוי שיטת הממשל, המעניקה לרסיסי מפלגות כוח מאזנת אדיר, שכו הן מכתיבות לממשלות את דרכן; שינוי מבנה ההסתדרות *על שלוחותיה* – חברת העובדים, האיגוד המקצועי, קופת־החולים ועוד כהנה וכהנה, מסגרות שאינן מסוגלות עוד למלא את ייעודן; בדקדנית אמיץ ואכזר בהסתדרות הציונית, שהפנתה עורף לציונות המגשימה; ביצוע חוזן החברתי, גטילה מוגברת מן העשירים ומספרי המניות ותתיכה מוגברת לתלמידים, לסטודנטים, לעולים ולמתיישבים בפאתי ארץ; הבטחת רמת־חייהם, קיומם המכובד, שילובם המלא כחברה של הגימלאים והקשישים; כיבוד וקידום המיעוט הערבי שבתוכנו הצבת הדיוגן בראש מעייניו, שיפור שירותי הבריאות – כן, גם במחיר מס יסף וכל מס שיידרש – פיתוח כלכלה מתוחכמת, גיבוש חוקה שתגן על זכויות האזרח ותגדיר את חובותיו כלפי המדינה.

תנועת העבודה היא היחידה המסוגלת להגשים חזון זה. גם בשעה זו. תמיד ניחלנו שני מאבקים, כי ידענו שאין ערך למדינת ישראל חוקה אם אין היא גם מדינת ישראל צודקת.

ודגלנו השלישי – דגל האדם. שני הדגלים הראשונים של מניגיו תנועת העבודה הנסיגו בתוגים ובמנהיגים רגולים ובאנשי ביצוע ועשיה מוכשרים. בשנים האחרונות נשתנה המצב. דוימת הכוחות הצעירים אל עמדות ההכרעה ומנופי הביצוע החזקה. זו סכנה גדולה גם לתנועה וגם לאומה שהיא שואפת להנהיג. הנהגה לאומית אינה יכולה להתקיים בלי עידוד מתמיד של כוחות חדשים, בלי להיות בית יוצר להנהגה העתידית של המדינה.

בשעה זו, כשבאגף הימני של המפה הפוליטית כבר מגיחה הנבחרת, שתיטול את ההנהגה בעוד ארבע או שמונה שנים, ותובה על תנועת העבודה להצמיח לעצמה מנהיגות צעירה, שבבא היום תהיה ראויה לאמון העם. *לא מנהיגות מרצנות מלמעלה, שכל זכות* קיומה היא בכך שהיא שייכת לחצר של שר זה או אחר, אלא מנהיגות שתעמוד בזכות עצמה ותיבחר בזכות עצמה. מנהיגות, שמגיחה תוך מאבקים, עימותים ומבחנים בלתי־פוסקים מתוך שורשי התנועה, ממוקדי התעשיה, החקלאות והאקרמיה, מעיירות הפיתוח והשכונות, ממערכות ההתנדבות המפוארות של הנשים שבשורותינו. מנהיגות זו, אם נרע לטפחה ולהכשירה, תוביל את התנועה בשנות התשעים, תביט את הימין ותזכה לאחוז בהנה המדינה.

אכן, תנועת העבודה חבולה, מצולקת ושבעת אכזבות, אך המחנה עריין עצום ורב, מבקש להיחלץ מרפיסותו, מצפה לקריאה שתבוא. יש להשמיע את הקריאה ולהקימו על רגליו. יש להניף את שלושת הדגלים.

העליה ההמונית – הצלחה או כשלון?

מאת יקיר צור

„בתהליך קליטת העליה עשינו שגיאות נוראיות לא בגלל רוע לב, אלא מפני שגישתנו כמו עיוורים באפלה". דיון על העליה ההמונית של שנות ה־50

ואם העלייה הגדולה של שנות ה־50 היתה הצלחה או כישלון? אלפי המאמרים והמחקרים שנכתבו בנושא לא הצליחו למצוא תשובה מוסכמת אחת. דיון נוסף בסיפור ראשונן זה היה בשבוע שעבר, במסגרת הכינוס „40 שנות מדינה, 10 השנים המעצבות 1945–1955" שערך המכון לחקר הציונות באוניברסיטת תל־אביב. ארבעת המשתתפים: פרופ' סמי סמוחה מאוניברסיטת חיפה, פרופ' משה ליסק מהאוניברסיטה העברית, אלי עמיר מנכ"ל עליית עליית הנוער ובעצמו עולה מעידאק בשנות ה־50 ולובה אליאב, שהיה בין קולטי העולים בשנות ה־50, הציגו כל אחד עמדה שונה חודית וראיה אחרת לאותה שאלה.

„תלוי בשביל מי", אומר פרופ' סמוחה. בשביל הוותיקים ובשביל עולי אירופה וצפון אמריקה עליה זו היתה הצלחה. בשביל עדות המזרח – כישלון שהותיר אותנו עם בעייה עדתית שניאלץ לחיות איתה לאורך זמן. העלייה ההמונית וקליטתה, אומר סמוחה, לא גרמה דעוזע חברתי גדול. היא לא גרמה התמוטטות המשטר הפוליטי ושינויים משמעותיים בתרבות שנוצרה בתקופת היישוב. עלייה זו ביטלה את המתח בין הערות השונות של יהדות אשכנז, שהיה בתקופת היישוב וגיבש אותם מבחינה מעמדית. הדרבותית. כתוצאה מעלייה זו הפכה השכבה האשכנזית ממעמד פועלים למעמד בורגני.

סמוחה טוען שמדיניות הקליטה בשנות ה־50 היתה סלקטיבית, שביקשה להשתמש בעולים כמכשיר לפתרון הבעיות הבטחוניות של המדינה בלי להתחשב בשאיפותיהם ובצרכיהם. מדיניות קליטה זו אחראית במידה לא קטנה לאי־השוויון הערתי הגיבר ולפיצול הפוליטי הערתי הקיים היום. יש היום בארץ חלוקה מעמדית ערתית ברורה. האליטה היא ברובה המכריע אשכנזית והשכבה הנמוכה ברובה מזרחית. מעמד הפועלים היהודי הוא ברובו מזרחי ואילו שכבת בעלי המקצועות החופשיים ברובה אשכנזית. סדר היום הפוליטי נקבע על ידי השכבה האשכנזית. אנשיה מפלסים כל הזמן דרכים ותרשות ההספרדים נגרדים אחריהם ונכנסים למקומות שהם מפנים. סמוחה טוען שהמגמה ההיסטורית איננה חיובית וכי הפער בין הערות, המתבטא ברמת ההשכלה ההישגיות, איננו מצטמצם במרוצת השנים.

אלי עמיר, מנכ"ל עליית הנוער ומחבר הספר „תרגול כפרות", שעלה עם משפחתו מעיראק בעלייה הגדולה של שנות ה־50 והתוצר בעליית הנוער, מציג זוית ראיה שונה, אופטימית יותר. „נהגים להציג אותי כסיפור הצלחה של העלייה הגדולה", הוא אומר. „הגנה זו מרגיזה אותי כיוון שעברתי קשה מאוד כדי להצליח". זה אולי הסבר העיקרי של דבריו: שוויון איננו דבר שמקבלים ממישהו. על שוויון יש להילחם.

עמיר מייחס חלק מתושת הבישלון לציפיות הבלתי רגילות שתלו העולים במדינה החדשה. אנשים ציפו שהארץ החדשה תפתור להם את כל הבעיות, גם את האישיות. נכון שלא נקטה מדיניות נכונה בקליטה ונעשו כמעט כל השגיאות האפשריות, שביניהן מנה עמיר שני שגיאות מרכזיות: מחיקת התרבות ושבירת „רמות האב". אבל גם היום, עם כל המומחים המחקרים, נעשות שגיאות גם בקליטת יהודי אתיופיה או בקליטת יהודי ברה"מ.

עמיר טוען שאחת הבעיות המרכזיות של יהדות המזרח היתה חוסר מנהיגות או מנהיגות רעה, כמו זו שצמחה בקרב עולי צפון אפריקה, מנהיגות שלא ידעה לדרוש מהעולים דבר ורק פיתחה את גישת המגיע לי. „נוצרת לנגד עינינו חברה חדשה של בני מהגרים מכל הארצות. הבעיה היא האתגר שיש להציג בפניהם", אומר עמיר. „הגיע הזמן להפסיק לדבר בפניהם על קיפוח אלא לומר להם: אתם המדינה, תגידו אתם איזו חברה אתם רוצים ליצור כאן".

פרופ משה ליסק, מהאוניברסיטה העברית, הציג פן אחר של העלייה ההמונית: השפעתה *על תוכניות האב של האגודת המיסדים להקמת* חברה חדשה במדינת ישראל. לדבריו שני מרכיבים עיקריים קובעים את הפרמטרים של החברה הישראלית משנות ה־20 עד ימינו – המלחמות והעליות. אין לי ספק, הוא אומר, שהשינוי הדמוגרפי הגדול שחל בשנות ה־50 בהרכב האוכלוסיה והצורך להתמודד עם השינוי התרבותי, שיבש במידה רבה את המהלך ההיסטורי של התפתחות החברה הישראלית משנות ה־40, בתקופת היישוב היתה העלייה לארץ סלקטיבית שנבעה מתוך אמונה שיש לבנות בארץ תשתית חברתית שתהיה מבוססת על בכירי העם היהודי. אבות היישוב חששו מפני הצפה לא סלקטיבית שתפגע בתהליכים אלה. לאחר קום המדינה, על מצוקתה והצורך הקיומי שלה, אי־אפשר היה, לדברי ליסק, למנוע עליה בלתי סלקטיבית זו.

לובה אליאב, שהיה בין קולטי העלייה ההמונית בשנות ה־50, אומר כי בדבריו על העלייה של אותה תקופה, הוא מבקש להגן על אותם אנשים שעסקו בקליטתה ושאינם היום בחיים ואינם יכולים להגן על עצמם מפני ההאשמה שהשמיעו הוקרים אחרים כאילו היתה בשנות ה־50 מרעצת זקני אשכנז, שתבנה איך לדפוק את עדות המזרח. „לא היתה מרעצה ולא היתה מדיניות, כי לא היה זמן למדיניות", אומר אליאב. „הה דבר אחד – רצון אדיר של היישוב להגיע למיליון הראשון. היה איזה קסם מאגי במספר הזה. לשם כך פתחו את שערי הארץ לרווחה והיו שנים שקלטו כ־1000 איש ליום".

„בתהליך קליטת העולים עשינו שגיאות נוראיות כמו שבירת רמת האב לא בגלל רוע לב, אלא מפני שגישתנו כמו עיוורים באפלה", אמר. „לאנשים שעסקו בקליטת העלייה לא היו כוונות רעות".

מכתבים למערכת דבר

בימים אלה נתבשרנו על־ידי מנהל האגף לחינוך התיישבותי על סגירת בית־הספר „יד נתן". אנו ציבור התלמידים קיבלנו את בושם רב ובועדע עמוק.

ציבור התלמידים ב„יד נתן" גרשם לבית־ספר זה משום שהוא בית־ספר ייחודי בארץ בתחום המקצועות הטכנולוגיים. בחרנו ללמוד ב„יד נתן" ולא בתיכון רגיל באיזור מגורינו כדי לקבל תעודת הגרסאים בתום לימודינו ולא רק תעודת בגרות.

אנו כתלמידים רואים בהחלטה זו החלטה פוליטית ולא ענייניית אשר בוצעה בקנאניה בין האגף לחינוך התיישבותי לבין הקיבוצים המושבים מן האיזור אשר רוצים „לשרוד" את השפחים הזקלאיים והמיבנים הרבים השייכים לבית־הספר. אנו מבקשים את עזרתך לבטל החלטה שרירותית זו ולאפשר לנו לסיים את חוק לימודינו התיכוניים ב„יד נתן".

מועצת תלמידי „יד נתן"

לפי ויתוחו של „דבר" מיום 22.3 הודיע נרעון בן ישראל, כי עובדים ערבים שישבתו ביום האדמה ויפוטרו בשל כך לא יזכו בהגנה המקצועית של ההסתדרות. הדעה המרכזת, כך מסר „דבר", תאשר הגושא בישיבה ביום א' והיום.

להסתדרות, על שלוחותיה השונות, זכויות ראשונים רבות בקידומו ובשילובו של הציבור הערבי בישראל (אף כי אין לומר אותו דבר בהגנה על פועלים כלתי־מאורגנים מהשטחים). יש לה, אולי יותר מלאחרים, הזכות המוסרית לקרוא לערביי ישראל להימנע משביתה כללית. אין לה, לא חוקית ולא מוסרית, זכות „להסיר ההגנה המקצועית". ההגנה המקצועית היא פרי הסכמי העבודה הנחתמים בין המעסיקים ההסתדרות, כמציגת העובדים. הם מחייבים את העובדים והמעבידים ומעניקים לכל אחד מהם זכויות ומחויבות. כפי שאין העובדים או המעסיקים יכולים להסתלק חד־צדדית מהתחייבויותיהם אין ההסתדרות, כמציגת העובדים, יכולה חד־צדדית לוחלים שהיא מונעת הגנתה מעובר, שאם לא יקפיד לבקש מראש יום חופשה, יהיה אשם בהיעדרות ללא הודעה מראש. אכנם יתכן שזו הפרת הסכם, אך היא איננה מבטלת זכויות העובד להגנה, ולפי ההסכמים המקובלים, איננה מצדיקה פיטורין. אלא אם כן, כמובן, תחליט הוועדה המרכזת שההסתדרות תשנה ההסכמים הקיבוציים ותסכים שכל היעדרות של פרט, או שביתה פראית של ציבור, תאפשר למעביד לפטר את הנוגעים בדבר ללא כל דיון עם ההסתדרות או נציגיה.

אך רעה מזו: לסרות שהמציע בוודאי לא ותמכון לכך, יש בהצעה סמפנים בועניים: את מי תתיר ההסתדרות לפטר ללא הגנה ומקצועית: לא את כל הנעדרים או השובתים ללא היתר, אלא רק את הערבים הועשים זאת. שלא לדבר על „ההמבה" למעסיקים, הטמונה בעצם ההחלטה, לפטר עובדים ערבים.

יש מקום לקריאה הסתדרותית לעובדים הערבים למחות על המצב בשטחים (או על כל נושא אחר) שלא בדרך של היעדרות מעבודתם. אין מקום להסתלקות חד־צדדית מהתחייבויות ההסתדרות בהסכמי עבודה ועל אחת כמה וכמה, להחלטות העלולות להיטמע כבוועיות.

צריך לקוות, שכן ישראל ישוב בעצמו מהצדדתו והצעותיו.

ד. גילרון
רמת גן

נרצתי להגיב על כתבתה של מוריה אבנימלך בשם „הקו הירוק והקו האדום" („דבר" 15.3.88):

קשה להבין את הביקורת של הכותבת על הייחסותו של הנגיד לאירועי השטחים על הפעילות הכלכלית בישראל – דברים שנאמרו כמענה לשאלות כתבים בכלליים במסיבת עיתונאים שנערכה לרגל פירסום מאזן בנק ישראל.

פרופ' נרחנו אכן ציין בדברים, כי הוקם במחלקת המחקר צוות לבחינת ההשפעות של האירועים בשטחים על הכלכלה. לו היתה מוריה אבנימלך נוכחת במסיבת העיתונאים האמורה, היתה שומעת שהנגיד הציג הערכות ראשוניות, הנסמכות על מידע שנצבר בעבר ונתונים שהם עדיין חלקיים ולא כ„מחקר מבוסס כפי שכתבתם רומזת. הנגיד ציין, שכתחתם למידע חלקי זה נמצא שהשפעת האירועים, עד כה, על כלכלת ישראל בתחום המקרו לא גדולות, אם כי בכמה ענפים כמו הבניה והשירותים, בהם קיימת עתירות גדולה של עובדים מהשטחים ניכרות כבר עתה בעיות. הנגיד גם הצביע על כך שחל גידול בהוצאות השוטפות לביטחון, כתוצאה מהאירועים בשטחים, ועד כה זה התבטא בעיקר על חשבון הקטנת פעולות השקעה בביטחון ואימונים.

כלכלנים בבנק ישראל מרגישים, שעצם התייחסותו של הנגיד לאירועים כלכליים אקטואליים במשק, ובוודאי כמענה לשאלות כתבים, במסיבת עיתון נאים, יש בה תרומה לדיון הציבורי ולמציאת דרכים לפתרון הבעיות.

אמנון יעקובי
דובר בנק ישראל

מוריה אבנימלך מעירה:

דובר בנק ישראל מאשר את טענתי שדברי הנגיד על ההשפעה הכלכלית של אירועי השטחים לא התבססו על מחקר כלשהו. עד כה לא טרח בנק ישראל לחדם את הדשם שנוצר כאילו דברי הנגיד במסיבת העיתונאים מבוססים על מידע מצק.

יעקב דילבר במכתבו למערכת („דבר" 13.3.88) שופך קיתון של שופכין על קברו של מחמד אראל ז"ל. איני יודע מאין שאב את כל הסיפורים על חיי הוללות וסחיטה מתושבי העיירה המסכנים. אם המקור הוא עיתונאים מסוגו של מכרם ודרי מחזל („אני מדבר על יהודים), הרי הם רואים את מחמד אראל כבוגד שפל, מפני שהם מסתכלים עליו ודך עיניו של אש"ף אם המקור הוא אנשי שכנות קיצונים מתוך השב"כ (ויש כאלה), אם כך למה שתקו עד עכשיו?

העובדה היא, שהאיש עבר בשירות ישראל 20 שנה, תוך סיכון מיו כל־יום בדרך, שהוא קיבל שכר־ליץ בעבורם, לא עסקים בטרור־יין אחרי שדנבר צבל הודיע בטלוויזיה, שלצהל נודע המעשה רקו) שעתיים לפני הרצח, ולאחר הרמזים הנתעבים שזרק יעקב דילבר אם מישהו היה אז אנשי „בריח הקנאים" – לבין הנאמר הנכתב היום עליידי רבים מאנשי הליכוד. במקום ויכוח עניינים עוסקים בהטלת רפש על אדם, אם כלשון סתרים ואם במפורש. האיש פרש מתואר כעוכר ישראל, הנגזן למכור את המדינה בגוד עשרים.

אם כך פני הדברים היום, נקל לשער מה תהא דמותם בעוד זמן מה. אנשי חרות לא מסבים על הבסוטה האלוהית שהם נוקרו לשלמן. אם „הבסוטה" זו מחייבת סימוכין מבית הכוב שלהם, הם שולפים משם שמעני על ארגז שנקרע לגרים (ויש להניח שהגיל את דיוקם של יהודים רבים) – אני בהחלט תומך בועדת חקירה צבאית (כמו אחרי ליל הגילשונים). אני מזכיר את דבריה של גאולה כהן עם תוספת משלי: אנשי־אמצעל הקצוני אנם יכלים לעבוד בשב"ם. השב"כ אינו מקום לבריקים!

עודד כהן
עין־הרוד – איחוד

בדצנו להגיב על המאמר „סיסמה כבגד סיסמה" מאת יעל פישבין („דבר" 13.3.88).

בדחנו לקרוא את הטענה כאילו הוויכוח היה הפרחות סיסמאות נבמות באויר, וכאילו לא היתה הייחסות עניינית ומעמיקה לנעשה. בדצנו לציין, שלוויכוח קדמה עבודת הכנה מקפת בשלושה חודשים (אשר כללה מפגשים עם פוליטיקאים ועם מומחים ותומר כתבי ארפליטים).

ראשית, הכתבת לא נכתה בכל שלבי הדיון אלא הגיעה רק לקראת סופו (לאחר ושמעת הטיעונים) ולא הייחסה בכתבתה לחלקו העיקרי של הדיון שכלל טיעונים ענייניים משני הצדדים, ואדך כשעה ומחצה. הכתבת הייחסה בכתבתה לנאומי הסיכום (שהם עתידי סיסמאות מטבעם, משום שכל הטיעונים הוצגו לפני כן) ולשאלות בלבד.

כמו כן נפלה טעות בשאלה המנוסחת מנוסחתומיה כבים ומישי שהופנתה לנציגי ארץ ישראל השלימה ולא לתומכי המשרה, וכן התשובה הוצאה מהקשרה. דבריהם של התלמידים רם, עמית ויואב גם הם הוצאו מהקשרם.

חברי בימת הדיונים
שבבת יב „קנדי" רחובות

אינני יודעים אימתי תהייבה הבחירות לכנסת ה12. בליכוד אבל, ובעיקר בחרות, עסוקים זה זמן רב במלאכת ההכפשה ההדדית. שמעון פרס משמש להם אחייקס ראשי לעבודת הגיבוח ואין ספק, שאחייו יבוא חרום של האחרים, ממפלגת העבודה וממפלגות אחרות.

אי־אפשר שלא להיזכר באחדיה העבודה ששררה בארץ בראשית שנות השלושים, בטרם הירצחו של חיים ארלוזורוב. אפשר למצוא רמיזן רב בין לשון השוק של גרודפים, אלות ואיומים מהימים ההם – שאש ובוערים אלה נתבשרנו על־ידי מנהל האגף לחינוך התיישבותי על סגירת בית־הספר „יד נתן". אנו ציבור התלמידים קיבלנו את בושם רב ובועדע עמוק.

ציבור התלמידים ב„יד נתן" גרשם לבית־ספר זה משום שהוא בית־ספר ייחודי בארץ בתחום המקצועות הטכנולוגיים. בחרנו ללמוד ב„יד נתן" ולא בתיכון רגיל באיזור מגורינו כדי לקבל תעודת הגרסאים בתום לימודינו ולא רק תעודת בגרות.

אנו כתלמידים ודאים בהחלטה זו החלטה פוליטית ולא ענייניית אשר בוצעה בקנאניה בין האגף לחינוך התיישבותי לבין הקיבוצים המושבים מן האיזור אשר רוצים „לשרוד" את השפחים הזקלאיים והמיבנים הרבים השייכים לבית־הספר. אנו מבקשים את עזרתך לבטל החלטה שרירותית זו ולאפשר לנו לסיים את חוק לימודינו התיכוניים ב„יד נתן".

מועצת תלמידי „יד נתן"

אנשים • אנשים • אנשים • אנשים • אנשים •

תפס אותה בגרון

ג'יאנג קינג, אלמנתו של המנהיג לשעבר מאו טסה טונג, שנעצרה זמן קצר לאחר מותו בספטמבר 1976 והואשמה בפעילות אנטי־מהפכנית, סובלת כנראה מסרטן הגרון. השחקנית לשעבר, בת ה74, מרצה את עונשה בכלא יחד עם חברי „בנופת הארבעה" שהודחה. היא נידונה למוות ב־1981, אך שנתיים לאחר מכן הומתק עונשה למאסר־עולם. הארבעה היו אחראים לדיכאתם ולמותם של רבבות בני־אדם במהלך מהפכת התרבות שנמשכה עשר שנים ונסתיימה ב־1976.

יד לקשיש

כל הקשישים בתל־אביב־יפו, המקבלים ארוחות חמות מטעם העיריה, יקבלו גם רבש ויין לקראת החג, באמצעות ריילות הזן של חברת „מבט שרחתים כלליים". היזמה היא של יחזקאל בהן העומר בראש חברה זו.

צילום: מ. דקל

נזיפה לצמרת

כשסיכם מזכ"ל מפלגת העבודה, ח"כ עוזי ברעם, את ישיבת המרכז התגיגית ביום ה' שעבר, נכנו באולם כ־20 איש, ביניהם יו"ר המפלגה, שמעון פרס. לא ייפלא איפוא שעל סף הנעילה הביע ח"כ ברעם את מורת־רוחו מהתרוקנות האולם – מרחבי כ„היכל התרבות", המכיל כ־3000 מקומות – מיד אחרי נאומי צמרת המפלגה. ראוי לצמרת, אמר מזכ"ל המפלגה, להקשיב גם לחברים מן השורה. אגב, שניים שיכולים להיות מוגדרים „צמרת" מפלגת העבודה ביקשו למחוק את שמם מרשימת החברים כשראו את הנרירה הוחצה אחרי נאומי פרס ורבין. יצוין, כי חברי המרכז שיצאו מן האולם לא הלכו הביתה, בעיקר לא המועמדים המתמודדים על מקום ברשימת „העבודה" לכנסת. הללו הסתובבו באכסדרות וניצלו את ההזדמנות ל„ציד" חברי המרכז כדי לגייס לעצמם תמיכה ביום הבחירה.

עליזה ולך

אזכרה לוועדה

צעירי ההסתדרות, בראשות אבי יחזקאל, יקימו היום אתה"צ, מול בניין הבורסה לניירות ערך בתל־אביב. „טקס אזכרה להמלצותיה של ועדת ששינסקי, במלאת 30 יום לקבורתן". צעירי ההסתדרות שיגרו מברק לשר האוצר, משה נסים, שבו הם מזמינים אותו להשתתף בטקס הסמלי, „באביה הטולידה של הקבורה".

חיים ביאור

פרש והצטרף

לקראת ההתמודדות על מקום ברשימת „העבודה" לכנסת מתבשרים חברי המפלגה ככל יום על מצטרפים נוספים למירוץ. אחד שהודיע רוזקא על הסתלקותו מהמירוץ הוא משה כהן. כהן נבחר למועמד „דור המשך" לחברות במרכז המפלגה, אך לא התחיל אפילו את המירוץ אחרי חברי המרכז. ביום ה' האחרון הודיע למזכירות החוג, שבראשו הוא עומד, כי החליט לא להציג את מועמדותו לכנסת הנוכחית כיוון שהחברה שלו „מפעל חייו", כתנרדוו – העוסקת במערכות הגנה מתוחכמות ליצוא – קיבלה הזמנות יצוא ענקיות, המעמידות אותה כחברה מספר 1 מסוגה בעולם, והוא יקדיש לה את מלוא זמנו בשנתיים הקרובות. במסגרת ההתרחבות העסקית תצא החברה גם בהנפקת מניות לבורסה בצפון־אמריקה. עם זאת, יעמוד כהן בראש מטה הבחירות של „דור המשך" ויסייע למועמדיו. מי שהרוויח מהסתלקותו של כהן הוא מיכה גולדמן, ראש המועצה של כפר תבור, שנבחר בזמנו למועמד מספר 2 של „דור המשך", ועכשיו קודם למקום הראשון.

עליזה ולך

מדי יגאל וחבורת הזבל יחזיר בין עשרות האסטרקציות הצפויות לקהל אנשי הקבע וילדיהם במסגרת „מיצוול 88" אשר יופתח מחר בלונה פארק בתל־אביב ויימשך 3 ימים רצופים. ישתתפו זמרי השנה אדם וירדנה ארזי, „חופה חיי" עם יגאל בשן, „הכל עובר חביבי" והרשימה עוד ארוכה. הפיקו אכא־פרט ומפקדת מחנה מטכ"ל.

מוזיאון במצוקה

„הלוכר" בפרים פנה לציבור בבקשה לסייע לו לרכוש יצירה של גיורגי דה לה מור מהמאה ה17, שהוצעה למכירה תמורת 6 מיליון דולר. הבעלים, ארגון צדקה בין־לאומי שמרכזו במלטה, ישקיע את הכסף בבתי־חולים בחבל העולם.

מה שבטוח

משלחת של מתנחלים מאלי סיני וניסנית בראשותו של אבי פרחון באה אתמול לקיבוץ נחל עוז ומחתה כפני חבר המשק, סגן שר החקלאות אברהם בינעוז, על דברים שהשמיע בכנס הזנים בתקם, שנערך במעין צבי, בדבר המדרך להתארגן נוכח סכנת מלחמת אזרים מצד הימין. הם העניקו לו שי – דגם של „עוזי" פלסטיק שלדבריהם מרעיש אך אינו פולט כדורים: „אנחנו מקווים שגם אתה, כמו העוזי הזה, מרעיש ויורה כדורי מרק ולא כדורים חיים". כדעתו סיוב לחזור בו מהדברים שאמר.

דני צדקוני

היורש

חיינץ גלינסקי בן ה75, ראש הקהילה היהודית בברלין מזה עשרות שנים, נבחר לתפקיד יו"ר הוועד המרכזי של יהודי מערב־גרמניה, בעקבות פטירתו של הרב נחמן לפני כחודש. גלינסקי יודע כאקטיביסט, שלא נרתע מלמתוח תכופות ביקורת על התפתחויות שליליות כזירה הציבורית. במיוחד נלחם בגילויים ניאו־נאצים. בניגוד לנחמן המנוח, יודע גלינסקי במקורב יותר לסוציאל־דמוקרטים.

ש. שלמה

17 על 5

17 חברות הודיעו ליו"ר אגף החברות במפלגת העבודה על כוונתן להתמודד על מועמדות לרשימה לכנסת של מפלגת העבודה. הבחירות במרכז מפלגת העבודה, שבהן משוריינים לנשים חמישה מקומות, יתקיימו בסוף מאי, אבל היום תתכנס מזכירות אגף החברות כדי לקבוע את מתכונת פעילותו של האגף לקידום בחירתן של המועמדות. יש לוצים, שכמה מהן יוויעו על הסרת מועמדותן. ה־17 שהודיעו על התמודדותן הן: שרת הבריאות, שושנה אר־בלי, הדלכיות אורה נמיר ונאוה ארד, וכן יעל דיין, ניצה שטיראל־לבאי, שרה אלמסקטור, רפאלה בן־דור־בילסקי, רמבה שרפמן, אפתר ביתן, הרצליה לוקאי, ליאורה לנגר, בקי מריישטט, אילנה צרנובורודה, צפורה צור, אילנה מורד, רוזמה חרמון ואנעם זרעבי.

עליזה ולך

הלך לעולמו

הכוריאוגרף רובי גיפרי (מימין) שהקים את אחת מלהקות הבלט הבולטות בארצות־הברית, נפטר ביום שישי בגיל 57 בלבד. בתמונה שצולמה ב־1980, רחם מקלמון הדגים גיקסון חברי הלהקה, בחזרה.

★

מרתין גהל, מפיסרי דובק ויושב־ראש המנהלים שלה ברוב שנות קיומה נפטר ביום שישי אחרי מחלה הזבא לקבורה בלונדון. גהל נולד בברלין בשנת 1904 והיה דור שלישי בענף הסיגריות. ב־1934 עלה ארצה ושנה לאחר מכן הקים עם קבוצת חברים את מפעל דובק. הוא היה פעיל בהתאחדות התעשיינים ונודע בזכות תרומתו למען רווחת העובד – מפעלי דובק תחת הנהגתו היו בין הראשונים שהקימו קרנות פנסיה מקיפות ופיתחו תוכניות מילגות ומענקים לעובדים וקרנות לימודים לילדיהם. בזכות פעולו זכה גהל לתואר „יקיר התעשייה" ובפרס התעשייה הישראלית. הניח אשה וימה, בנים זרח וחיים גהל, כלות עדנה ואורבה ושלושה נכדים ורדי אמיר ואדי.

התוכנית המלאה

עוד 6 ימים
פסטיבל המקהלות הבינלאומי

שבת 2.4.88

20.30 מקהלת „פרי עלי" (פרטיות), ירושלים, קשתות המלכה.
20.30 המקהלה הקאמרית מלינצברג (פטרוניות), מרוקאים ומשטים, כנסיית עמנואל.
20.30 מקהלת „מאנה" ומקהל חלילין, ירושלים, „יב. בתי: קשתות מס' 186, קשתות המלכה.
19.00 שמיעות, „מקהל", הקונה הפלשתית.
20.00 הפשיעה, „מרכזר", הרצאתן והקונה.
20.30 „ערב בארוקי קלאסי": שלה מרוסמרי, בנה לשמעתי, ריטמוס מאוס, אלדר מיטיר, הנשים הפלשתיות הקאמרית בלוה מאמנות מלי, כנסיית עמנואל.
21.00 „רוחלי מיצגים אלבנים מקהל" (פרטים), הרמנים.
21.00 „מקהלת אנף מיזיקל" (פטרוניות), „מיאמנד" – המנהרי, „מנה הפרחים", מדינאי ארץ ישראל ו"א – מרחבי יפו.
21.00 מקהלת הנבנים מרקאוניק (פטרוניות), הקונה הפלשתית.
21.00 מקהלת „בני מלך" – (פרטים), מיי – מנסים, בנו – מנס מס' 3, קשתות המלכה.
20.00, 22.00 „הצדיקים מבית אלמר" – הנחת שבר, רחבת קדם, (מופע חרמנון).
22.00 מקהלת הנבל הפלין, רחבת הכנסיה, (מופע חרמנון).
22.30 שמיעות „ע. בארן – בנים – מנס מס' 6, „מנהיגי" זמרי, „מקהלת מקהל", הנחת מלכה, „מלכה מנהיגי הנחיקה" (פרטים), „מקהלת הקאמרית מלינצברג, שלום, מנהל מיכאל שני, מלודיון המלכה.

שישי 5.4.88

17.00 מקהלת הקונסרבטוריון למוסיקה בתל אביב שם מקהלה הבינלאומית תל אביב, „קאמר", ל. בתשיין – מנהרי „מנהרי" מלודיון כליף.
19.00, 21.00 „קונסרט אנף מיזיקל" (פטרוניות), „מיל"מנר – מנר (פרטים), „מנהלי הנחיקה" קשתות המלכה.
19.00 זמרי „הקונסרט מקהל" (פרטים), „קאמר", בתחנה, קרנות, כתנה, חנים.
מלודיון כליף.
20.30 „ערב בארוקי": שלה מרוסמרי, בנה לשמעתי, ריטמוס מאוס, אלדר מיטיר, כנסיית עמנואל.
20.30 „קו 4", הרמנים הנסיה.
21.00 המקהלה הקאמרית, רחבת, הרמנים.
21.00 „רוחלי מיצגים אלבנים מקהל" (פרטים), הרמנים.
21.00 המקהלה הבינלאומית מרקאוניק (פטרוניות), הקונה הפלשתית.
20.00, 22.00 „חגל אנגלים" הנחת הנחת מל אבנים, רחבת קדם (מופע חרמנון).
22.30 שמיעות „ע. בארן – בנים – מנס מס' 6, „מנהיגי" זמרי, „מקהלת מקהל", הנחת „מלכה מנהיגי הנחיקה" (פרטים), „מקהלת הקאמרית מלינצברג, שלום, מנהל מיכאל שני, מלודיון המלכה.

5.4.88

17.00 מקהלת הקונסרבטוריון למוסיקה בתל אביב שם מקהלה הבינלאומית תל אביב, „קאמר", ל. בתשיין – מנהרי „מנהרי" מלודיון כליף.
19.00, 21.00 „קונסרט אנף מיזיקל" (פטרוניות), „מיל"מנר – מנר (פרטים), „מנהלי הנחיקה" קשתות המלכה.
19.00 זמרי „הקונסרט מקהל" (פרטים), „קאמר", בתחנה, קרנות, כתנה, חנים.
20.30 „ערב בארוקי": שלה מרוסמרי, בנה לשמעתי, ריטמוס מאוס, אלדר מיטיר, כנסיית עמנואל.
20.30 „קו 4", הרמנים הנסיה.
21.00 המקהלה הקאמרית, רחבת, הרמנים.
21.00 „רוחלי מיצגים אלבנים מקהל" (פרטים), הרמנים.
21.00 המקהלה הבינלאומית מרקאוניק (פטרוניות), הקונה הפלשתית.
20.00, 22.00 „חגל אנגלים" הנחת הנחת מל אבנים, רחבת קדם (מופע חרמנון).
22.30 שמיעות „ע. בארן – בנים – מנס מס' 6, „מנהיגי" זמרי, „מקהלת מקהל", הנחת „מלכה מנהיגי הנחיקה" (פרטים), „מקהלת הקאמרית מלינצברג, שלום, מנהל מיכאל שני, מלודיון המלכה.

רביעי 6.4.88

18.30 מקהלת „הנחרתי", קשתות המלכה.
19.00 זמרי „הקונסרט מקהל" (פרטים), מלודיון כליף.
20.00 המקהלה הקאמרית תל אביב, מנהרי ארץ ישראל ו"א – מרחבי יפו.
20.00 מקהלת הנחיקה, הקונה הפלשתית.
20.30 „קו 4", הרמנים הנסיה.
20.30 „ערב בארוקי": שלה מרוסמרי, בנה לשמעתי, ריטמוס מאוס, אלדר מיטיר, כנסיית עמנואל.
21.00 „רוחלי מיצגים אלבנים מקהל" (פרטים), הרמנים.
21.00 „מקהלת אנף מיזיקל" (פטרוניות), הקונה הפלשתית.
20.30 מקהלת הנבנים מרקאוניק (פטרוניות), הקונה הפלשתית.
21.00 מקהלת „בני מלך" – (פרטים), מיי – מנסים, בנו – מנס מס' 3, קשתות המלכה.
22.30 שמיעות „ע. בארן – בנים – מנס מס' 6, „מנהיגי" זמרי, „מקהלת מקהל", הנחת „מלכה מנהיגי הנחיקה" (פרטים), „מקהלת הקאמרית מלינצברג, שלום, מנהל מיכאל שני, מלודיון המלכה.

חמישי 7.4.88

21.00 מקהלת „הנחרתי", רחבת קדם, (מופע חרמנון).
22.30 שמיעות „ע. בארן – בנים – מנס מס' 6, „מנהיגי" זמרי, „מקהלת מקהל", הנחת „מלכה מנהיגי הנחיקה" (פרטים), „מקהלת הקאמרית מלינצברג, שלום, מנהל מיכאל שני, מלודיון המלכה.

כל הקונסרטים מתחילים בשעה 9.00. ניתן לרכוש כרטיס לכל הקונסרטים.
הזכות לשינויים שמורה!

הכינו כרטיסים מראש!

מודעות

מוצא בזה למכירה
מיכון משומש

(חשוב, כתיבה, צלום, מקראות ועוד)
את המיכון ניתן לראות החל מיום א' 27.3.88 עד יום ג' 5.4.88 בין השעות 08.30–12.00 במחסנו ברחוב הסדנא 24, אור התעשיה חולון.
הצעות יש להגיש על גבי טופס (שאפשר לקבל במחסנו הנ"ל) בצרוף 10% מערך ההצעה, בהמחאה בנקאית עד יום ג' 5.4.88 שעה 12.00 בתיבת המכרזים במשרדנו בשד' רוטשילד 59, ת"א.
אין הבנק מתחייב לקבל את ההצעה הגבוהה ביותר או כל הצעה שהיא.

בנק הפועלים בע"מ

משרת השיניים
אלמקס יעילה פי 3 במניעת עששת.
תורנות בתי מרקחת

תל־אביב
כל – כל 25 – 5461806
בנה ישראל – בנה ישראל 11 – 226545
נכון שדרות הן לכבר מסריק
ירושלים
מזר – עמק רפאים 11 – 632780
חיפה
יבמה – אבן סינא 7 – 672288
פתרחקוה
קופ"ח כללית – חיים עוזר – 965271
ברבוק – רמת־גן
יהלום – קיניגיר 63 רמת־גן – 721968

בנים – חולון
גני בנים – הנביאים 3 בתים – 5515671
אחרון – הנפיק 52 חולון – 889153
קופ"ח עין יהב – עין יהב 2 חולון – 884854
רחובות
כללית – בני משה – 452381
רעננה – פרס־נבא – חדר הנרון
מרכז גולן – אחוזה 198 רעננה

אלמקס מרכזה ע"י מכון העניות פרמצבטיות בע"מ

מודעון

מוקד מירון מלשרני
של קופת חולים הכללית המומר אינפורמציה של מרפאות קופת חולים של ההסתדרות, בתי חולים, עזרה ראשונה, מרפאות הפתוחות בשבת והגג וכן אינפורמציה על הנרמים הרשאיים בישראל:
טלפון 03-433300
בימים א' עד ה' בבוקר עד 20.00 בערב בימים ו' ובערבי חג ב־8.00 בבוקר עד 15.00 אחה"צ

מרפאות שניים לעזרה ראשונה אזור תל־אביב
רחוב בר סוכבא מס. 49 – טלפון 03-284649

בימים א' עד ה' 21.00 עד 23.00
בימים ו' וערבי חג ב־18.00 עד 24.00
שבתות וחגים – 15.00 עד 21.00

אזור חיפה
רחוב הנמל 26 קומה ג' – 04-523566
כל יום כולל ערבי חג, שבת, שבתות וחגים ב־20.00 עד 23.00

עיין קודם ראשונה בשירות
בתל־אביב – 03-5461111
בי לילדים ומבר – 03-261113
ירושלים – 02-227171
חיפה – 04-672222
נתניה – 053-335316
כרמיאל (גליל) – 04-988410
בר־סבא – 052-913999
בר־שבע – 057-418111

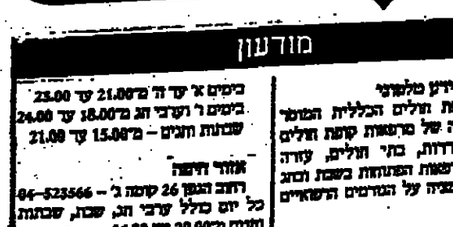

ברידג'

מצב סופי

מאת ארנרנה שמאן

אחד השלבים המתקדמים בברידג', הוא הידע והיכולת ליצור „מצב סופי". מצב כזה מאלץ את הידיים בסחתם בלקיחה לקראת הסוף. לשחק קלף המעניק לכרוז לקיחה שלא היתה בידו (לולא היו הם באלצים לשחק סידרה זו). ולכן חשיבות (ידע) יצירת המצב הסופי כה גדולה. בדרך כלל המצב הסופי נוצר כנגד אחד הידיים, אולם כיד הבאה נוצר מצב מעניין בו שני הידיים נקלעים למצב זה:

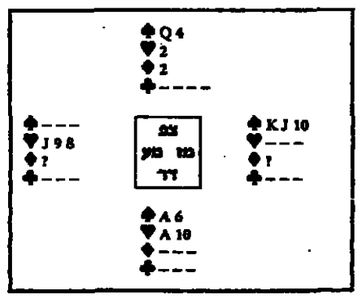

בשלב זה משחק הכרוז את ה־2 ריאמונר, ולאחר השלכת הקלפים בריאמונר, שם לב איזה קלף ריאמונר נמצא בידי מזרח (לעומת זאת שבידי מערב – מכיוון שנותרו רק שני קלפים בסידרה זו, ולאחר ששם לב למספרי הקלפים בסידרה שהושלכו) ושאם חשכון מי יזכה בריאמונר, אם הוא מגיע למסקנה שמזרח יזכה בריאמונר, משליך הכרוז את העשירית הארס מידו, משום שאם מזרח זוכה הוא חייב לשחק ספייד מתחת למלך, והכרוז יזכה בשתי לקיחות בספייד. לעומת זאת, אם לפי חישובי הכרוז, מערב זוכה בלקיחה בריאמונר, הרי שעליו להשליך את ה־6 ספייד מידו, מערב זוכה ובאלף לחזור בהארס לעבר הזלוג של A 10 שבידי הכרוז, בכל מקרה החוזה מבוצע.

יש לי רגש שכמה מכם אינם מרוצים מהפתרון האומרים, וכמה אם בידי מערב היו 5 ריאמונרים וחמישה הארסים, ועל הקלאב הרביעי השליך מערב הארס, ובידו עתה ריאמונר נוסף. כן בעצם אתם צודקים אולם אם מערב משליך הארס, הכרוז מחזור על „חיפוי" שבציורת ה„מצב הסופי", ופשוט, לאחר משחק הקלאב, מוסר למערב לקיחה בהארס, והחארס החמישי מוגבה. הבנת את זה ברוך?

שיחק ארבעה סיבובים של קלאב, משחק זה נותן לכרוז ספירה כמעט מושלמת של מצב הקלפים, צורם נוסף לו חייב הכרוז לשים לב הוא מהה וזוג הקלפים המושלכים בסידרת הריאמונים. על הקלאב השלישי והרביעי השליך מזרח ספיידים, עתה יודע לכרוז שבידי מזרח 7 ספיידים, שני קלאבים, ומכאן שסידרת הריאמונר מחולקת 4,4, כשבידי מערב ה10 ריאמונר (משום שמערב הביל בנסיך ריאמונר). הכרוז המשיך במלכה הארס, ובאלוף ומלך ריאמונר, כשהוא חייב (!) לשים לב לקלפים המושלכים בריאמונר. עתה המצב הוא כזה:

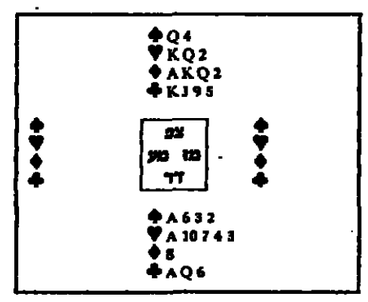

מחלוקת מזרח
פגיעים אף אחד
והכרוזה

מזרח	דרום	מערב	צפון
3 ספייד	4 הארס	---	4 ספייד
---	4 כלי שליש	---	6 כלי שליש
---	---	---	

מערב הוביל בנסיך ריאמונר. כדי שאם סידרת הארס מחולקת, בידי הכרוז 12 לקיחות ואפילו 13, אולם לאחר הכרוזה (3 ספייד ממזרח) ולאחר הזמלה (מערב לא הוביל בספייד ולכן ברור שיש לו חתר בסידרה זו ובידי מזרח 7 קלפים בסידרה) הסיכויים קלושים, בכל זאת, זכה הכרוז עם המלכה ריאמונר, והמשיך במלך הארס, וחששותיו התגאמנו. בשלב זה, לאחר הרמר של מצב סופי, נסו לחבנן את המשחק, והבנתם, ובכן כך שיחק הכרוז, והא אבנים בבדה ינחו במקומן הסבעי ליד הערוזים החיפשיות, ושלמה בר־אבא, הסיפוס הציני הזה, עצמה תתבהל לפי מה שסראים לנו בטלוויזיה. ואז לא רק שהציבור הישראלי יראה בטלוויזיה שיחזרים מצחנים, מגולחים ומסורקים (ללא „זוועות" כפי שהגדיר זאת המנכ"ל אורי פורת), אלא הדיים עצמם יהיו ללא זוועות! חישבו על כך: ויילים ישראלים חבושים בזרים של פרחי הרצית ילספר (לפי פקודה) צעידים פלשתינאים בריאים הארמי לזייף

המוזר המנהל של רשות השידור לוועד המנהל של החברה הישראלית, כך שהמציאות הזכרתית עצמה תתנהל לפי מה שסראים לנו בטלוויזיה. ואז לא רק שהציבור הישראלי יראה בטלוויזיה שיחזרים מצחנים, מגולחים ומסורקים (ללא „זוועות" כפי שהגדיר זאת המנכ"ל אורי פורת), אלא הדיים עצמם יהיו ללא זוועות! חישבו על כך: ויילים ישראלים חבושים בזרים של פרחי הרצית ילספר (לפי פקודה) צעידים פלשתינאים בריאים הארמי לזייף

אינני יודעים אימתי תהייבה הבחירות לכנסת ה12. בליכוד אבל, ובעיקר בחרות, עסוקים זה זמן רב במלאכת ההכפשה ההדדית. שמעון פרס משמש להם אחייקס ראשי לעבודת הגיבוח ואין ספק, שאחייו יבוא חרום של האחרים, ממפלגת העבודה וממפלגות אחרות.

אי־אפשר שלא להיזכר באחדיה העבודה ששררה בארץ בראשית שנות השלושים, בטרם הירצחו של חיים ארלוזורוב. אפשר למצוא רמיזן רב בין לשון השוק של גרודפים, אלות ואיומים מהימים ההם – שאש

בדצנו להגיב על המאמר „סיסמה כבגד סיסמה" מאת יעל פישבין („דבר" 13.3.88).

בדחנו לקרוא את הטענה כאילו הוויכוח היה הפרחות סיסמאות נבמות באויר, וכאילו לא היתה הייחסות עניינית ומעמיקה לנעשה. בדצנו לציין, שלוויכוח קדמה עבודת הכנה מקפת בשלושה חודשים (אשר כללה מפגשים עם פוליטיקאים ועם מומחים ותומר

לפני 60 שנה — דבר — לפני 40 שנה

מבשיר מבשר רעש

פרופ' אבנס, מנ נשיא המכון הגיאולוגי הבריטי, סיפר בהרצאה בארץ כי המציא מכשיר מיוחד, המאפשר לדעת את בוא הרעש שעות אחדות קודם. ממשלת אי עומדת לרכוש 12 מכשירים כאלה.

עוד רב הזהב באמריקה

מיניסטר הכספים האמ

אקורד אחרון באוקלנד

נעלית ת"א בגדש הבוקר (5.00 לפי שעון ישראל) בגשר האחרון בטורניר נגד נבחרת הפדרציה. ישראל את התוצאה המשחק בתוקפנות בין אוסטרליה לטאייוואן ■ ההגיון הוא שלתקוף בגרסים לסיאול ■ האתגר הבא: הגמר נגד הטורניר ■ הגרסים אינם אין אשנים. אותם הם עמיתיו ב פ.מ

אוקלנד (שידות „דבר"). במלון דרכים הרחק מהעיר עושה נבחרת הכדורגל של ישראל את השעות האחרונות לפני המשחק האחרון בטורניר האוקיאני. בחמש בבוקר שעון ישראל התיצבה באיצטדיון „ארין פארק" כאן למשחק נגד נבחרת ניו־זילנד. המשחק משודר ברשת ב' של „קול־ישראל" והוא נערך אחרי המשחק הראשון של אוסטרליה – טאייוואן, שבסיומו סופית את הכרטיס לסיאול לאוסטרליה.

הסיכוי הישראלי של אחר למאה עליו דובר כל השבוע שעבר מתיחס למצב תיאורטי שהסיגים יצאו או יפרדו בתיקו מהאוסטרלים. מיחיץ' לא מאמין באפשרות הזאת. מכל מקום הוא אמר, כי אם אכן יקרה הנס הזה, הוא יזמיר בקניית כרטיסי מטפל הפיס עד סוף היום ויתחפר להיות מהמר מקצועי.

לא יהיו שום שינויים בהרכב הישראלי. הוא יפתח עם אותם ה־11 שהתייצבו למשחק נגד טאייוואן. מיחיץ' לא פוסל את הכנסתו של שלום תקווה בהמשך, למרות שנגר הסיגים הבקיע שלושער ועשה עבודה סולה. אולם, לאחרי מיחיץ' לא ערבה ביקורתו של תקווה עליו בעיתונות בארץ למחרת הקרבה הסטרטגית נגד טאייוואן. הוא מעדיף להחזיר את הולוץ והמגנים לספסל בכדי שתקו מילואים.

ישפוט את המשחק השופט מקסטריקה ששרק תשע פעמים לכיתון אמצע המגרש במשחק שלנו עם הסיגים.

מיחיץ': חמש סיבות

למיחיץ' אין, כמובן, אשליות בקשר לסיאול והוא מדבר בשיחה איתנו חמש סיבות לאי עלייתנו לסיאול. שתיים ציין במפורש ועוד שלוש הבטיח לציין בדו"ח שלו להנהלת הנבחרת.

שגיאה אחת קשורה בשיפוט. לדעתו, היו שגיאות שיפוט קשות במשחק הראשון נגד אוסטרליה, כאשר השופט הצ'יליאני גול לנו שער ברור והעניק מתנה בצורת פנדל לאוסטרליה.

השגיאה השניה, הדרחתו של אלי אוחנה. אילו הוא היה במשחקים התוצאות היו אחרות והאשמה נעוצה באלה שלא השכילו להביאו לאוקיאניה.

נראה שהשגיאה השלישית שתוחכר בדו"ח תהיה זו של אביגעם עזבריה, שבחוסר אחריות ירק בפניו של שחקן ידיד והדחק כאשר האוסטרלים שיחקו עם עשרה איש אחרי הרחקה בלתם מקיזאל. מיחיץ' לא יכול בלתם לעובדיה על הענין הזה, מה עוד שבסוף השבוע, כאשר הוגבל לפני הנבולה השחקנים על מעשה הירקיה הוא שוב שכח את המאמן ולא הוגבל אישית. עזבריה ממשיך לרגוז על מיחיץ', שהוא מפיל עליו את תיק חוסר הזהלות באחוזים גדולים מאד.

„ההרחקה הזו היא הכתם היחיד כאן לנבחרת שלנו והיא מקלקלת את הופעה. שלנו באוקיאניה" אמר מיחיץ'.

מיחיץ צופה התרת חוזה

מיחיץ' חי כאן בלי הרבה אשליות. בתמם הוא יודע, כי עם שוב הנבחרת לא יהיו רבים שימליצו על המשך עבודתו עם הנבחרת. „אני יודע כי הכל אפשרי בעבודה הזו. התרת חוזה איננה צריכה להפתיע אף פעם. מיחיץ' חתר וטוען, כי אילו הכל היה מתנהל נורמלי היינו צריכים להיות בסיאול. מבחינת כדורגל אנחנו הטובים מבין ארבע הנבחרות. „בכל ההכנות לטורניר האוקיאני אין שגיאה שיושבת לי על המצפון. אילו היתה שגיאה כזו היא בוודאי היתה מציקה לי" הדגיש מיחיץ'.

שלושה לא שותפו

מבחינת השחקנים שיצאו למסע הזה רק שלושה לא שותפו עד למשחק עם האחרון עם ניו־זילנד והם: השוער המחליף אבי חדד, המגן־בלם ליאור רוזנטל אחיו של רוני החלוץ הצעיר משה אייזנברג.

בינתיים התברר, כי גם המתורגמן גינו קריז מרגיש את עצמו קצת מתסכל עבודה נוכח העובדה שהעיתונאים כאן יוצרים קשר ישיר עם מיחיץ' ומבינים את העברית הקלושה שלו גם בלי הדקויות של התירגום.

בלי שליפות

בינתיים, אחרי כמה התבטאויות ספונטאניות של מיחיץ' כלפי השחקנים האחרים במשלחת, פנו ראשיה אל מיחיץ' וביקשו ממנו להפסיק לשלוף מן המותן הערות האשמות כלפי שחקנים ומלווים. חיים צימר וליזי ריבלין לא רוצים לאסוף עכשיו צרורות של האשמות נגד כלפי השחקנים ולהיפך לקראת השיבה הביתה. רוצים לחזור בשקט כלי אקורדים צורמים. שכן אילו חזרנו עם הכרטיס לסיאול כל הטענות היו מסתתמות.

הטורניר הקדם־אולימפי

נבחרת ישראל

שוער: בני גינצבורג

מגינים: אבי כהן הירושלמי, ניר אלון, אבי כהן הסקוטי, ניר קלינגר;

קשרים: אורי מלמיליאן, מוסי איוניר, אלי כהן, דניאל ברילובסקי;

חלוצים: רוני רוזנטל, ניר לוין.

תזכורת נעימה

השוער בוני גינצבורג מרוחף והורדף את הכדור במשחק הנצחון על ניו־זילנד

נפתחו ארבע הקושיות

4 קבוצות הקימו 4 סיסות כשהעפילו לחצי הגמר, ש"שר מחדדים: שמשון נגד מכבי (חניה שמחזור גמר אשתקד) ובני־יהודה נגד הפועל ת"א

מרדכי החיפאי מוטט את מגדל ימק"א

עידו גרזנר

מכבי חיפה השלימה אתמול הבקעת עשרה שערים בתוך שבוע ימים. הפעם, בנצחון חוץ נאה על ירושלים המשבעת, בית"ר ירושלים, 2:4 במגרש ימק"א.

האורחים מחיפה שלטו במשחק וניצלו את הזעזועים הרבות של הגנת בית"ר. מכבי המשחק היה החלוץ הצעיר, איתי מרדכי, שהבקיע שלושער. כן הוחזרו רושם טוב שני צעירים חיפאים נוספים: השוער דהאן והקשר האחן עמר.

השער הראשון נפל בדקה ה־18 מרגלי מרדכי, אולם סמי מלכה הרגיע את הרוחות בשער משווה בדקה ה־32. עמר הצלה את חיפה ליתרון 7 דקות לפני ההפסקה, אולם בית"ר הישוותה שנית ע"י רזנן שוויג (52).

ואז כאן הדקות הגרולות של מרדכי שהבקיע את שני שערי הנצחון בתוך 4 דקות (72, 76) וחתם את הנצחון. מעניין לציין, כי ואחי ארמלי, שכבת אתמול מהבקעה, לאחר שהבקיע שערים בכל מחזורי גביע הסוסו.

★ מכבי חיפה: דהאן; אוזרני (ג. מלכה), דוד לוי, כלבל, מרלי; מלכין (גרופר), אבוקרט, אוסמו הקסן, עמר; ארמלי, איתי מרדכי.

★ ביתר"ר ירושלים: מזרחי; בני כהן (בראליהו), אזולאי, אשש, שירזי; שמואלי, שוורץ, דידו (רוקמן), סמי מלכה; סלקסר (פלר), שוויג.

ה„לביא" המריא מאוחר

במחזור הבא

ביום ראשון הבא יערך המחזור ה־24 בליגה הלאומית. אלה המשחקים:

הפועל ת"א – מכבי נתניה
מכבי חיפה – כפר־סבא
מכבי ת"א – בני־יהודה
בית"ר ת"א – הפועל פ"ת
מכבי פ"ת – באר־שבע
צפרירים חולון – שמשון
הפועל לוד – בית"ר ים

מאת כ. נפתלי

שער בודד שהבקיע החלוץ החתיך, דוד לביא, קבע אמנם נצחון נאה לבית"ר ת"א על שמשון ת"א 1:0, אך לא שינה מאומה במבלת בית א'. שמשון הבטיחה עליתה לחצי הגמר עוד בשבוע שעבר. בית"ר הסתפקה בעלייה למקום השלישי בבית, על חשבון אחותה מירושלים.

המשחק עמד על רמה נמוכה. שער הנצחון הושג בפתיחת המחצית השניה. תגר שלח את לביא לפריצת עומק בין מגיני שמשון וזה הכניע מקרוב את נחשון. 1:0.

בהמשך ידד המשחק לפסים לא כל־כך ספורטיביים. אבן־צור פגע בגסות ברמתי, אך ספג רק „צהוב" מידי השופט הצעיר עמית קליין.

★ בית"ר ת"א: ליברמן; טורס (אופנהיים), יעקב כהן, צמח, אבן־צור; מאיר, עמרן, קצב, אברהמי (פז); תגר, לביא.

★ שמשון ת"א: נחשון; שוקרון, שמעונוב, מלוח, הלוי; קריסי, יוסי כהן (מרמרני), יגאל הלל, ש. מזרחי, צוצשוילי; רמתי, אדרי.

המחצית הראשונה היתה מיותרת לגמרי

מאת נפתלי כהן

מה שלא מצליחה לעשות אתמול עושה בני־יהודה בגביע הסוסו. אתמול הביסו „החוכים" את הפועל פתוחתקה 0:3.

הקבוצה הבסיחה את עלייתה לחצי הגמר עוד בשבוע שעבר, כך שהיה זה משחק פורמאלי בלבד. למרות זאת, ביקשה בני־יהודה לסיים יפה את הבית המוקדם ולהוכיח לשאל אחריה, שהיא ראויה לעצמה.

המחצית הראשונה היתה רק החלשה. שום אירוע מיוחד לא יכול היה לעורר את הצופים ממנוחת הצהריים. אך, לאחר הזמנסקה זל שישר במשוקה של בני־יהודה.

בדקה ה־65 שלח נתן זקס בעיטה שחוזה לרחבה. חזי שירזי השתלט על הכדור והמשיך פנימה. 12 דקות אחר־כך הציל חזי ג'רבי את שערו מול שירזי, אך בדקה ה־78 הצליח שירזי לקבוע 0:2 בנגיחה.

בדקה ה־83 נכנס שם חדש לרשימת המבקיעים. לאחר סידרת מסירות בין אלקבץ, סלמן וגורדנה בעט האחרון מקרוב לרשת. 0:3.

★ בני־יהודה: אסיאג; סלמן, מליחי, שרעבי, עלה, אייל חיים, רמי לוי (מנצור), זקס (אלקבץ), איזמילי (קוסטיקה גודדנה, שירזי.

★ הפועל פתוחתקה: ג'רבי (ילין); זהרוביץ, בהריזוק, קושוילי, דוד לוי; אליה, קריסי, אלון יצחק, שושני; ניראן (מחמד), קלמנוביץ.

נצחון בכורה למכבי פ"ת

מאת אלי גרזנר

[illegible] לוי

[illegible] הראשונה היתה רק החלשה. שום אירוע מיוחד לא יכול היה לעורר את הצופים ממנוחת הצהריים. אך, לאחר הזמנסקה זל שישר במשוקה של בני־יהודה.

בדקה ה־65 שלח נתן זקס בעיטה שחוזה לרחבה. חזי שירזי השתלט על הכדור והמשיך פנימה. 12 דקות אחר־כך הציל חזי ג'רבי את שערו מול שירזי, אך בדקה ה־78 הצליח שירזי לקבוע 0:2 בנגיחה.

בדקה ה־83 נכנס שם חדש לרשימת המבקיעים. לאחר סידרת מסירות בין אלקבץ, סלמן וגורדנה בעט האחרון מקרוב לרשת. 0:3.

★ בני־יהודה: אסיאג; סלמן, מליחי, שרעבי, עלה, אייל חיים, רמי לוי (מנצור), זקס (אלקבץ), איזמילי (קוסטיקה גודדנה, שירזי.

★ הפועל פתוחתקה: ג'רבי (ילין); זהרוביץ, בהריזוק, קושוילי, דוד לוי; אליה, קריסי, אלון יצחק, שושני; ניראן (מחמד), קלמנוביץ.

מי הבטיח לנתניה את הכרטיס? מכנס

מאת אלי גרזנר

שתי מוליכות הליגות העליונות בכדורגל נפגרו אתמול בתיקו 1:1. מוביל הליגה הלאומית יצאה מהתמודדות מרוצה מאד: נקודת אחת וכרטיס לחצי גמר גביע הסוסו. מוביל הליגה הארצית, הפועל ירושלים, יכולה להיות בטוחה בתיקו המכבר, לאחר פיגור.

המחצית הראשונה היתה חלשה למרי. לא ראינו הרבה מהלכי סרוגל ולא הבטנו בהתלהבות בקרב השחקנים.

לאחר ההפסקה השתפר המשחק. הירושלמים, כשהביגו כי חשר אינו נורא כל־כך, עשו מאמצים להשיג נצחון, שהיה מעלה אותם לחצי הגמר. נתניה המתפקה אמנם מניקו, אך ביקשה להשיג שער שיזיגיע את הרחוקה.

ואמנם, נתניה השיגה את מטרתה. היה זה החלוץ המתיק, עודד מכנס, שהבקיע שער בדקה ה־70, כדי להבטיח כמעט סופית את הכרטיס.

עשר דקות לסיום הצליח החלוץ המקומי, יאיר אסיאג להבקיע שער משווה. אך זה היה סוף פסוק. בסך הכל, אפשר לאמר, כי הפועל ירק, עם חיתוך קטן, תוכל להסתדר יפה בליגה הלאומית בעונה הבאה.

★ הפועל ירושלים: סיסוס; תאשמאן, בן־חדוש, שפיקה (מטיאנו), בסון (אסיאג); ש. מלכה, שכטר (ועקנין), דיין, נחמיאס; יחזקאלי, נוסדר.

★ מכבי נתניה: בלרב; ש. מנחם, חיים לוי, חלפון, קוקן; גואטה, רוני לוי (פקר), גבאי, לב; מכנס, רוזן.

מכבי: נצחון ומקום אחרון

מכבי תל־אביב השלימה אתמול את הראבל" על הפועל באר־שבע. אך, הנצחון הביתי 1:2 לא הועיל למכבים, שנותרו במקום האחרון בבית. אילו ניצחה באר־שבע, היא היתה מעפילה לחצי הגמר.

כמו בחלק גדול ממשחקי המחזור, גם סיפור המשחק ביום ששי באיצטדיון רמת־גן מתרכז במחצית השניה. לאחר 45 דקות פושרות, שאפשר לכנותן „דקות גישוש" ארוכות מדי, אך מקובלות במשגים ישראליים, באה מחצית שניה תוססת יחתר.

כבר בדקה ה־47 קבע אלון נתן 0:1 למכבי. הנסיונות של האורחים להשוות, איפשרו דוזקא למכבים להגיע למצבי הבקעה בהתקפות מתפרצות. בדקה ה־84 גמר ג'קי צרפתי הצעיר את הסיפור. 0:2. השער המצמק של גבי אפריאט 3 דקות לסיום רק המתיק את הגלולה המאר־שבעית המרה.

★ מכבי תל־אביב: מרכוס; שאול כהן, גולדברג, קריים, איתן לוי; מיקי כהן, גריאני, אלון נתן, שוב; מגן, בראל.

★ הפועל באר־שבע: אנסמן; נגון, דהאן, אילה, בן־חמו; חדון, עוזן, צרפתי, אלחנה; כיסון, אפריאט.

סיני גמר את הסיפור בדקה השלישית

מאת מ. דנציגר

כאשר קבע השופט יהושע לויה בדור עונשין להפועל ת"א בדקה השלישית לא שיער איש, שזו תהיה הפעולה המסמעותית ביותר במשחק, שתחדרך את גורלו.

משה סיני לקח מהה תנופה. רץ בקלילות ושלח כדור חזק ואופייני לרשת. 0:1 מהיר, אך לא מפתיע לזכות ת"א במגרש הלוראי.

בהמשך, המתבר שהשער הזה הקרוב וכדי להצליח במשחקה המכריע מול מכבי נתניה יצטרכו שחקניה להשקיע הרבה יותר מאשר בפאסטה של יום ששי אחה"צ.

★ הפועל תל־אביב: אלטר; עמר, אבנה, סגל, ד. הרשליקוביץ; מוסה, ארמה, דאנו, סיני; בן־שטרית, שמחאי לוי.

★ הפועל לוד: סריקי; ברדוגו, נעמן, א. שפריה, דרעי; יעקב הלל, בן־מממן, ברהרוש, ע. שטריה; סגרוזר, סמרגה.

כפ"ס: אכזבה אחרי הנצחון

מאת יצחק ציבין

הפועל כפר־סבא זכתה שלשום בנצחון חוץ נאה על הפועל חיפה 1:2, אך בסיומו ירדו שחקניה מאוכזבים, כיוון שיריבתם „התאמה", הפועל ת"א, ניצחה בלוד וכשה את כרטיס העלייה לחצי הגמר מזכות הפרש שערים טוב יותר.

החיפאים שיחקו טוב יותר במרבית שלבי המשחק, אולם, לא ידעו לתרגם את שליטתם במרכז השדה לשפת השערים. בדקה ה־13 עלתה בכל זאת חיפה ליתרון 0:1 משער של אלי בן־אמו.

אולם, המארחים הפכו את הקערה על פיה בכמה שערים מהירים. 1:4.

התקפה של כפ"ס ומימוני בעט מ־16 מ' לרשת. 2:3 אינשטיין הגביה כדור קרן והבלם הגבוה רז רבינוביץ נגח פנימה. 1:2.

זה. מכאן גילתה חיפה אחלת רגל בהתקפה. גם בעיטת 11 מ' (רוני מלכה הכשיל בחטאם) מרגלי המכבר הגעיר, טל בגין (40), נהרסה בידי אריך שמיר.

★ הפועל חיפה: מרכוס; גרמיש, סימון, רבינוביץ, אינשטיין; אופיר הלל, א. בן־חיים, ת. בן־חיים, יפה; מימוני, רביבו.

★ הפועל כפר־סבא: שמיר; בן־חמו, קרמר, קרשנר, חדד; א. ליפשיץ, אמסלם, שטיקר, בניה עזן כהן, בן־אמו.

הדירוג הכללי

1.	בית"ר ת"א – שמשון ת"א	1	
2.	בית"ר ים – מכבי חיפה	2	
3.	צפרירים – מכבי פ"ת	2	
4.	בני־יהודה – הפועל פ"ת	1	
5.	הפועל ים – מכבי נתניה	×	
6.	מכבי ת"א – באר־שבע	1	
7.	הפועל חיפה – כפר־סבא	2	
8.	הפועל לוד – הפועל ת"א	2	
9.	הכח ר"ג – הפועל חדרה	×	
10.	מכבי יבנה – מכבי עמיד	1	
11.	הפ. בתים – הפועל טבריה	2	
12.	מכבי יפו – הפועל עכו	1	
13.	הפועל ר"ג – הפועל יהוד	×	
14.	בית"ר נתניה – שעריים	2	

גביע הטוטו

הפועל ת"א ונתניה עלו לחצי הגמר שבוע לפני משחק הענונה בליגה

מאת ניסן פרידמן

שתי המועמדות לכתר אליפות הליגה הלאומית, הפועל ת"א ומכבי נתניה, הבטיחו אתמול לשמשון ובני־יהודה ועלו לחצי גמר גביע הטוטו.

שתיהן עשו זאת ב„קטן". הפועל ת"א בנצחון חוץ 0:1 על מוגרת המבלה הלאומית, הפועל לוד. נתניה, בתיקו חוץ 1:1 עם מוליכת הליגה הארצית, הפועל ירושלים. שתיהן ייפגשו ביום ראשון הבא ב„משחק העונה" בליגה. כמובן, קיים סיכוי, שהן יחזרו ויתמודדו גם בגמר הטוטו.

מחזיקת הגביע, שמשון, סיימה את בית א' בהפסד 1:0 לבית"ר ת"א. באותו בית המשיכה מכבי חיפה את מסע בצוותותיה הנבחרים. אחרי 1:6 לפני שבוע, 2:4 בימק"א מול בית"ר ים.

בבני־יהודה הביסה את הפועל פ"ת 0:3, אך את הפתעה בית ב' חולקה מכבי פ"ת שניצחה בחולון 0:1. בבית ג' נפתיים המשחק המכריע בין נתניה להפועל ים בתיקו 1:1, שהעלה את הנתנייתים לחצי הגמר, גם תודות למכבי ת"א שניצחה את באר־שבע 1:2.

בבית ד' ניצחו הפועל ת"א (0:1 בלוד) וכפר־סבא (1:2 בחיפה) וסיימו בצמותא עם 14 נקודות. הפרש שערים עדיף היקנה את הכרטיס להפועל ת"א.

בית א

מבלה

1. שמשון ת"א	6:8	12	
2. מכבי חיפה	8:15	11	
3. בית"ר ת"א	9:4	7	
4. בית"ר ים	12:8	4	

במחזור ה־6

ביתיר תיא – שמשון 0:1

● חזי לביא (47)

שופט: עמית קליין. 200 צופים. בלומפילד.

מכבי חיפה – ביתיר ים 2:4

● איתי מרדכי (18, 72, 76), ראנן עמר (39)

● סמי מלכה (31), רזנן שוויג (52)

שופט: שלמה שחר. 500 צופים. ימק"א.

בית ב

מבלה

1. בני־יהודה	2:11	15	
2. צפרירים	6:4	7	
3. הפועל פ"ת	7:4	7	
4. מכבי פ"ת	8:4	5	

במחזור ה־6

בני־יהודה – הפועל פ"ת 0:3

● חזי שירזי (65, 78), דוד גודדנה (82)

שופט: יוסף שעבי. 500 צופים. שכונת התקוה.

מכבי פ"ת – צפרירים 0:1

● טל בניה (17)

שופט: אריה חלף. 400 צופים. חולון.

בית ג

מבלה

1. מכ. נתניה	7:9	11	
2. הפועל ב"ש	3:8	8	
3. הפועל ים	6:7	8	
4. מכבי ת"א	14:6	6	

במחזור ה־6

הפועל ים – מכ. נתניה 1:1

● יאיר אסיאג (88)

● עודד מכנס (70)

שופט: אריה חלף. 1000 צופים. ימק"א

מכבי תיא – באר־שבע 1:2

● אלון נתן (47), ג'קי צרפתי (84)

● גבי אפריאט (87)

שופט: חיים ליפקוביץ. 300 צופים. ר"ג.

בית ד

מבלה

1. הפועל ת"א	3:13	14	
2. הפועל כפ"ס	5:11	14	
3. הפועל חיפה	12:6	2	
4. הפועל לוד	14:4	2	

במחזור ה־6

הפועל תיא – הפועל לוד 0:1

● משה סיני (3)

שופט: יהושע לויה. 100 צופים. לוד.

כפר־סבא – הפועל חיפה 1:2

● יצחק מימוני (14), רז רבינוביץ (21)

● אלי בן־אמו (12)

שופט: רחמים דינצ'י. 100 צופים. קריית־חיים.

עברנו החורף עוד „מכבי"

מכבי ת"א העניקה לנו החורף עוד „מכבון" (עיברות של מערבון או מותחן) ■ התחלה מבטיחה: נצחון על ברצלונה, המשך מדכא ו„אפי־הנד" ברגע האחרון ■ 4 הגדולות של אירופה ייפגשו ב־5 באפריל בגאנט ■ שם יתחיל סיפור חדש ■ סיכום בית הגמר

מיכבי בית הגמר

ניקוס גאלים המסיים את התלהבותו מאליפות אירופה והוא הוליך למעשה את אריס סאלוניקי להופעה מרשימה בבית הגמר. גאלים עבר בחודשים האחרונים משבר אישי קשה, כשנפרד מאשתו ויסו, אבל לפחות זאת הוא הצליח להוליך את חבריו למשחק חצי הגמר.

מאת משה כהן

סוף טוב הכל טוב. מכבי ת"א הצליחה להתברג בין ארבע הקבוצות המובילות בבית הגמר של גביע אירופה לאלופות. אומנם לא כל הקבוצות המובילות באירופה שיחקו בגביע האלופות, אבל המאבקים המרתקים ווחוסר הודאות עד למחזור האחרון הבטיחו לנו במשך חודשי החורף חקר חווית כדורגל מחמה ומחמצת לבמות.

– מי האמין לפני שלושה שבועות שמכבי תצליח להתברג בין ארבע הגדולות? אפילו מאמנה, רלף קליין הודה בצער: „לא מגיע לנו להיות בחצי הגמר", אבל כנראה שהרוח המכבית עדיין שרויה בקרב השחקנים. נצחונה המרהים של דרבסון על ברצלונה הרים את הקבוצה השבורה מקרשים ומשחקה נהפך לשוב יותר ולא אות וזכרנו בימים הנהלים של מכבי לפני כמה שנים. אומנם בגאנט יהיה כבר סיפור אחר, אבל עצם העליה לחצי הגמר מחזה הישג גאה.

מבחינה מקצועית מצא כנראה רלף קליין את הנרוסה המתאימה. שילובו של חן ליפין סרסו ושל וילי סימס כ„גארד" שינו כליל את משחקה של מכבי. מתברר, כי סימס יודע להעביר היטב את השחקנים הגבוהים ובעיקר את ק בארלו. לכן, כולם מתפעלים לפתע מהיעילות של בארלו. אולם, לדעתי מידב הכתרים מגיעים לסימס, שפשוט יודע להפיק מבארלו את המירב. אין ספק, כי מחדד והצלחה הוא כבר. כוכב כמו מיקי ברקוביץ כמעט שאינו רואה מגרש ויש לקוות שכמותנו העצמי לא יפגע.

★ פרטיזן בלגראד:

הפתעת בית הגמר. האלופה היוגוסלאווית הצעירה לעגה לכל התחזיות והצליחה לזכות בראשות הבית ללא קושי. שחקניה המסוגים הפתיעו את כולם וכעת נותר לראות אם הם יעמדו במתח ההתרגשות של הופעה במשחק חצי הגמר.

★ אריס סאלוניקי:

עם ניקו גאלים ואחרים ממורפים זאת לא ומכמה גדולה להתברג בין ארבע הטובות בבית הגמר. היוונים סובלים מנחיתות בגובה, אבל יום טוב של גאלים ראנאוקס מחפה על הכל. אריס משחקת בהתלהבות רבה ובאולמה הטאון מאוד קשה לעשות משהו מולה.

★ פרייסר מילאנו:

הקבוצה הזוקנה מארץ המגף הצליחה לנצל את ניסיונה ועלתה לשלב הגמר. שחקניה מבלו מזסר יציבות, אבל בסופו של דבר הם לא נאלצו להזיע כדי להגיע למעמד הזה. מעניין, כי פרייסר הבטה פעמיים בהפרש של 26 נקודות (בקלן וסאלוניקי), אבל הדבר לא פגע בשחקניה המשופשפים. לדעתי, וקני מילאנו הם הפייבוריטים לזכיה ב־7 באפריל את גביע אירופה.

★ מכבי תיא:

הקבוצה היחידה מבין חמש הראשונות שסיימה את המשחקים עם יחס סלים שלילי. הזה אומר למעשה הכל על דרך היטורים של הקבוצה עד למשחק הגמר. אומנם הפרטיזנים מבלגראד חלמו לפגוש את מכבי שוב בחצי הגמר, אבל הם עלולים להתאכזב, שכן את מכבי ת"א אמור להמפיה.

★ ברצלונה:

הקבוצה הטובה ביותר בבית הגמר וקשה להאמין שהיא לא תשחק בגאנט. מתברר, כי ההפסדים האומללים ביד־אליהו (108:107), בבית ולפרטיזן (סאלוניקי) והבלגר (לדרבסון) תרצו את גורל הקבוצה כשלון. אומנם הספרדים הבטיחו את רוב הקבוצות חכו בנצחונות חוץ במילאנו ובסאלוניקי, אבל בעוד חדש כולם כבר ישכחו את זה. ראשי הקבוצה יפיקו כנראה את הלקחים המתאימים מהכשלון המחפיר.

★ מאסטרו קלן:

קבוצה מהירה ולא יציבה. שחקניה שיחקו בהתאם לציפיות ובעונה הבאה נראה כבר קבוצה טובה יותר ומגוונת יותר.

★ אדידס:

בשנה שעברה היו הנרשעים את הפתעת בית הגמר, אבל השנה כבר למדו כולם להכיר את אולם „להרמומס" ואורסז הפסיקה להפתיע. גם פציעתו של נוכבה, תום שגלר פגעה בה קשות. תושבי הרי הפיקנאים ואלבו כנראה לחפש להם בשנה הבאה עוף פטרום אחר שילהיב אותם, כיוון שרק גם יקנה לאדידס את אליפות צרפת.

★ רדבוס:

פציעתו של כוכבה שוחם הטוב, תומפסון חרצה למעשה את גורל הקבוצה. עוד לפני פתיחת המשחקים סימנו את האלופה הזוכלרית כקבוצה החלשה בבית.

לפני ואחרי

מימין: מראה אופייני לספסל של מכבי ת"א במהלך העונה האירופית. ברוס ויקטור עדיין בתמונה. למעלה: סוף טוב – הכל טוב. המכבים מתחבקים אחרי הנצחון על פרטיזן ביום חמישי החולף ביד־אליהו. נצחון שהבטיח את הכרטיס לחצי הגמר (צילומים: א. קנפר)

הנבחרת הקדמון

מכבי תל־אביב: הרשליקוביץ, אלטר, עמר, אבנה, סגל, ד. הרשליקוביץ; מוסה, ארמה, דאנו, סיני; בן־שטרית, שמחאי לוי.

★ הפועל תל־אביב: אלטר; עמר, אבנה, סגל, ד. הרשליקוביץ; מוסה, ארמה, דאנו, סיני; בן־שטרית, שמחאי לוי.

★ הפועל לוד: סריקי; ברדוגו, נעמן, א. שפריה, דרעי; יעקב הלל, בן־מממן, ברהרוש, ע. שטריה; סגרוזר, סמרגה.

מכבי יבנה והפועל ר"ג ישחקו בשלב שני של הטוטו בארצית

מאת שמואל טל

קבוצות מכבי יבנה והפועל ר"ג דצמרפו אתמול להפועל בת"ים וישחקו יחד בשלב השני של גביע המומו של הליגה הארצית. אתמול הבטיחו לעצמן שתי הקבוצות את המקום הראשון בבתים שלהם לטרוף שלא ותגלו על עצמן.

מכבי יבנה ניצחה בביתה את מכבי רמת־עמידר 0:1 והבטיחה את זכייתה בבית א'. הפועל חדרה, היחידה שיכלה ניתוח לסכן את יבנה לא יכלה להכו ר"ג והשניים נפרדו בתיקו עקר משעמם.

בבית ב' היתה זקוקה הפועל ר"ג לנקודה אחת כדי להבטיח זכייתה בבית ב'. היא עשתה זאת מול ידידנה למצבן על הכבודה, הפועל יהוד מסמה נפרדה בתיקו 1:1.

בבית ג' הבטיחה לעצמה הפועל בת"ים כבר בשבוע שעב ר את המקום הראשון לכן יכלה להרשות לעצמה להפסיד בבית בבית להפועל טבריה 2:1. מכבי יפו מחצה בביתה את הפועל עכו בשיעור 1:4.

רק 850 צופים הגיעו עצמם למגרשים חזו ב־12 שעריה.

בית א'

1. יבנה	6	10 – 2	13
2. חדרה	6	9 – 6	10
3. הכח	6	2 – 8	6
4. עמידר	6	5 – 10	4

הכח ר"ג 0
הפועל חדר 0

במשחק חלש וידוד ברמתו שלא הגיב שערים נפרדו אתמול קבוצות הפועל חדרה והכח ר"ח מגביע הטוטו.

קשה להבין את כדורגלני חדרה שהיו ערב המשחק עריין בתמונת המאבק על הכבודה. הם היו אריאים וחסרי חשק וכל שרצו היה לסיים את המשחק ולחזור הביתה.

הכח לא היתה שוכה יותר וגם שחקניה שיחקו באי חשק בלתי כדי להעביר את המשחק.

שפט ארז זסלמן לעיני 200 צופים באיצטדיון ויצטר ר"ג.

מכבי יבנה 1
רמת־עמידר 0

שער בודד בפתיחת המשחק הספיק למכבי יבנה כדי לזכות בנצחון על אורחיהם מרמת עמידר ובכבודה בבית א'.

כבר ברקה המחישית נקבעה תוצאת המשחק, שמעון פרץ המקומי הכשל ברחה ע"י עוזבי האורחת ואת כדור העונשין מן הנקודה הלבנה הפך ציון יעקב והחתיך לשער.

בהמשך ניסו המקומיים להוסיף שערים, אולם חלוציהם גילו אולת רגל ברחבה.

שפט שמעון פרוים לעיני 200 צופים ביבנה.

בית ב'

1. בת"ים	6	9 – 4	11
2. טבריה	6	13 – 10	10
3. יפו	6	8 – 8	8
4. עכו	6	6 – 14	3

הפועל טבריה 2
הפועל בת"ים 1

לאחר שהבטיחה לעצמה את הכבודה בבית ב' לא התאמצה אתמול הפועל בת"ים ולכן גם נוצחה בביתה ע"י הפועל טבריה 1:2.

הפתיחה היתה שיכת דווקא לבת"ים, שרכשה יתרון מוחר ברקה ה־9 מרגלי משה עזבריה. אולם, לפני סיום המחצית הראשונה הגיבו האורחים בצמר שהפך הקערה על־פיה.

ברקה ה־35 בעט שבתאי שינו מקרוב לרשת והשווה. שניות לפני סיום המחצית בעט אותו שחקן מ־11 מ' בריקות מרמה וקבע את תוצאת המשחק.

שפט שמעון לוי לעיני 100 צופים בחולון.

מכבי יפו 4
הפועל עכו 1

סיום מוחץ של כדורגלני מכבי יפו העניק להם נצחון בטוח אך חסר חשיבות על הפועל עכו בתוצאה 4:1.

מיטר המשחק מתחיל למעשה ברקה ה־65. עד רקה זו לא הצרחשו אירועים מיוחדים בשדה, אולם מכאן ואילך התנהלו העניינים כבמרס מתוח. ברקה זו הבקיע ישראל דניאל הוחתיך שער ליפו.

10 דקות לאחר מכן העלה אלישע צ'ירוס את יפו ליתרון שני בפנדל. שלוש דקות מהסיום הקטין האורח לוי אחוזה אך עוד בטרם נרגעו הרוחות הבקיע אלישע צ'ירוס שער נוסף וחבר שלמה אלקולומברה חתם את התוצאה ברקת הסיום.

שפט הרשטין לעיני 100 צופים ביפו.

בית ג'

1. ר"ג	6	12 – 3	11
2. יהוד	6	7 – 6	10
3. שעריים	6	4 – 5	10
4. נתניה	6	3 – 11	3

הפועל ר"ג 1
הפועל יהוד 1

הפועל ר"ג שנוקקה לנקודה אחת כדי להבטיח את זכיתה בבכורת הבית עמדה היטב במשימה, כשנפרדה בתיקו 1:1 מיריבתה העיקרית, הפועל יהוד.

דווקא האורחים מיהוד היו הטובים יותר בשדה. הם שלטו במגרש ותקפו ללא הרף את שער המקומיים ואומנם ברקה ה־26 הצליח ישראל ששון להבקיע שער יתרון.

ר"ג הגיבה בהתקפות מתפרצות, שבאחת מהן ברקה ה־37 הצליח חלוצם מאיר בלוסטיין להבקיע את שער המשוות.

מכאן ואילך ניסתה יהוד לרכוש שוב יתרון, אך ר"ג התגוננה בהצלחה עד לסיום.

שפט רני קורן לעיני 200 צופים בנבעתיים.

מכבי שערים 1
בית"ר נתניה 0

רק 50 צופים הגיעו עצמם ביום שישי כדי לחזות במשחק חסר החשיבות בו נגרה מכבי שערים על בית"ר מנתניה בתוצאה 1:0.

האורחים היו טובים יותר, אך ניצלו את יתרונם רק פעם אחת ברקה ה־72, כאשר חיים מסיקה הבקיע את שער הנצחון.

המקומיים היו בל של עצמם, ולא סיכנו כלל את השער הרחוק.

שפט דוד דמרקדו בנתניה.

פסק זמן

עם: אהרן לחב

גנדי נגד דייוויס

השבוע שהפעם נתרחש על כסא באיצטדיון „קברה" בדמת השרון תראה מקרוב את כוכבי המגרש הזהר, אלה שהכביעו אותנו ללא תנאי 1:4 בירדלוי בסיבוב הקודם של גביע דייוויס. לא צפינו מהלך פוליטי מחודש מצד ראגייב גנדי אחרי שהקפסן הזהרי ויג'אי אמריטראג' הכביד לירידו ראש וממשלה עד כמה תיפגע הדוג הנכים שלה אם תתערבב הפוליטיקה בספורט. גנדי השתבבע, עשה קצת „גלים וחזה" למען הרושם על בריריתו האשפיסטים, ונתן את הסכמתו למיפגש ישראל – הדוג על ארמון.

אמריטראג' יודע היטב את עמדתו הנחרצת של איגוד הנכים הבין־לאומי המולד מכל שמץ של עידבוב של פוליטיקה בספורט. מדינה הנוקטת עמדה פוליטית ולא מפיעה, מושעית באופן אוטומטי לשנות פעילות, אם לא יותר וקנס כספי בגבה של 10,000 דולר. ההודים למודי ניסיון בנגון אלה. כבר בשנת 1974, כאשר הודים על דרום־אפריקה לא היה בוקפי רחב, סידבו ההודים להתיצב למשחק הנגד בייוויס נגד דרום־אפריקה הגזענית.

ההתקוממות בשטחים המחוקים הבעירה שוב את האש בעצמותיו של גנדי. ההודים כבר נתנו הסכמתם למיפגש בארץ, הודיעו מתי הם באים אחרי שניסו פעם נוספת לגשש ערכת המיפגש בארץ ניישראלית וניתקלו בסירוב. ראש ממשלת הודו ניצל מעל במת הפרלמנט שלו את המצב בשטחים למוצאה נגד מדיניות ישראל בהם ותקט עמדה פרו אשפית.

איגוד הנכים הודי תירגם במהירות את עמדתו הפוליטית של ראש ממשלתם, הירין את ההתנגדות להמשיע בישראל בסגב הכפחתי המסוכן וחזר עונה על הזעקה לשוק בארץ ניישראלית. כלומר אין להם דבר נגד קשרי ספורט עם ישראל כל עוד לא יתקיימו על אדמתה. זהה עמדה מסוחרתית של כל שוכני ישראל.

ויש לעמדה הזאת גם היבט ספורטיבי. בכדורלוי היו הודים בטוחים בנצחונם, כי שיחקו על מגרש דשא. שחקניהם נולדו על מגרשים אלה בעוד שלשחקנינו היה המשטח אי. עתה התפכח הזיצדנו. עמוס מנסחתף וחברו נולדו על מגרש הכנים של רחת השרון וסיכויי הנצחון נטשים לשוכנם. זאת ועוד: הנבחרת הנפסדה במיפגש הזה נושרת מן הבית העליון והמכנסות נשארת בין 16 הנבחרות בכנים העולמי...

המיפגש ישראל – הודו נועד להתקיים ב־7 – 9 באפריל, כלומר בעוד כשבועיים. נכון לזמנם, אין בדעת ישראל האסור לה להענות לבקשה הודדית לשוחק במדינה אחרת. זאת חייבת להיות עמדה נחרצת שללא ספק תתקבל עליידי איגוד הנכים הבין־לאומי. אבל מעשים מה מקבנת כליבנו הרגשה מתומה, שכשבועים הבאים יגמר שוב הכנסאים הבכירים של „בתר" הבינלאומי ואנשי קרישנו, לדבר על ליבו של ראש ממשלתם לסבר הסדרה בישראל. הם לא רוצים להיות מרשעים מגביע דייוויס, שם תפסר כל השנים מקום נכבד.

גלים גם בשייט

האם מרבים על הדמות, המרשם בסוף השבוע עוד כמה מרינות אל הדרם הספרטיבי על ישראל. בעקבות הדוד בכנים הלכות גם פולין וספרד, שהדיעו על ביטול השתתפותן באליפות העולם בשייט, שתתפוח השבוע בדרום.

שתי המרינות האלה, ויש אולי סימנים לעוד ביטולים, מביעות אף הן סוליריאריות עם הערבים כאשר הן מבטלות השתתפות במסגרת של „המצב הבטחוני". שוב אנו מעדים בתקופה המכוערת של עידבוב פוליטיקה בספורט. הגל הזה פוקד אותנו ככל פעם שעל מדינת ישראל מופעל לחץ פוליטי בגושא כלשהו הנוגע לפלשתינאים.

לפולנים מותר לדכא את לך ולגנה הנוגעים, המתבצרת לצורת המשטר הפנימי ולספרדים מותר לדכא את המיעוט הבסקי במחוז מרחק רמים. אבל התקוממות בשטחים אצלנו מזמנה „סכנת חיים" ומותר לנקוט נגדנו פעולות עגישה בשטח הספורט, אפילו כשמדובר באירוע בין־לאומי שאשר בסמכות השייט הבין־לאומים.

מישהו אף העלה השערה, כי ישראל עוד עלולה להיות מוחרמת באולימפיאדת סיאול. אולם ד"ר הנרי האולימפי הישראלי יצחק אופק הבהיר ודרשמעיה, כי הדרום קוריאנים לא יכולים לפגוע במדינה משתתפת. הדוד האולימפי הבין־לאומי לא מושפע ממעשים מסוג זה והוא לא ראה שום סכנה לישראל בהדחה מהאולימפיאדה.

אבל חובה להכיר בהתרגות זאת, כי גם ישראל נקטה, באמצעות החלטת ממשלה בראשותו של מנחם בגין, עמדה פוליטית מוחצנת כאשר אסרה על המשלחת האולימפית של ישראל להשתתף באולימפיאדת מוסקוה 1980, בעקבות לחצו של נשיא ארצות הברית דאז ג'ימי קרטר כתגובה על פלישת הרוסים לאפגניסטן... גם אנחנו נגרעים.

בחזרה למאמן ישראלי

נבחרת הכדורגל של ישראל החלה הבוקר בהכנותיה לשוב הביתה מאוקיאניה. משימת „סיאול 88 – אנחנו באים" נכשלה. המאמן הספרטיבי, כשהוא עומד בראש עצמו, אינו גרוע. הפסד ותיקו אחד מתוך ששה משחקים הוהיר נצחונות משכבעים. לכאורה הישג מרשים אם נתחשב גם בעובדה שכל הסדרנים במגרשי חדר, הרחק מהבית ובתנאים לא שוים לנו.

זה לכאורה. אולם למעשה יידשם גם המסע הזה לאוקיאניה כמו קודמו ב־1985 בכשלון חרוץ. מרגע הראשון, למרבי נסיון העבר, ידענו כי נבחרת אוסטרליה היא הדיבה העיקרית שלנו ורק נצחון עליה יכול להביב את הכבשים לסיאול. במשימה הזאת לא עמדה הנבחרת. הפסד בפתיחה ותיקו המשך נגד האוסטרלים, השאיר אותנו מחוץ למשחקים האולימפיים.

הפעם אין צורך בעדות וקיזה. מן הריחוקים ניתן להסיק, כי לא היו הפרות משמעת והכדורגלנים ניהלו אורח חיים ספורטיבי. מה שכן צריך להכריע עתה – לאן פנינו מערדות הגם הכלים המקצועיים שהעמדו לרשות הנבחרת הספיקו והתאימו למגמליות וליכולת של הכדורגלן הישראלי.

לדעתנו, הפריעו לנבחרת שתי בעיות יסודיות. האחת – מאמן זר שלא שולט בשפה העברית והשניה – רשת כדורגל יחידה שלא נוסדה כמוסיוטאציה של רוח לחימה ומשחק הקרבה שמעיינו מאז ומתמיד את נבחרת ישראל, גם כאשר הרמה המכבית היתה יותר נמוכה.

שני החסרונות האלה שלובים זה בזה. אי יכולת השפה גרמה לנתק בין המאמן לבאמן יכולתו להבין ולהכנס לראשו של הכדורגלן הישראלי. מחדש בא מאסבולה אחרת ומגמליות שונה לחלוטין, מה כדורגלן מקצועני מקבל כסף ונתן תמורה בקמצנות לנבחרת והוא בא מוכן מבחינה אישית. אך כאשר מתקיים רק תנאי אחד אצל רוב השחקנים – קבלת כסף גדול מול נתינה מקצועית קטנה – אלה הן התוצאות.

מאז ומתמיד היינו בטוח זה בעד מאמן ישראלי, לא רק כדורגל, כל עוד אין רמת משחק ניאותה האת מקומה צריכים למלא ערכים אחרים אליהם לא מגיע מאמן מארץ זרה. מיליינקו מחדיר ניסה למלא את תפקידו באמונה. כל הכלים עמדו לרשותו ולא הצליח. האשמה לא בו אלא בחוסר הנגרשי שלנו. בשקר כל חודשי עבודתו לא הערבנו ביקורת, גם לא נוסח 11 ההפסדים מתוך 13 משחקי ההכנה לאוקיאניה.

המשימה מאחורינו וכך גם הצלחתו. עכשיו הזמן להגיד, כי המאמן מיליינקו מחיד?, כמאמן זר, היה מקח טעות לנבחרת הכדורגל הלאומית. הסיבה העיקרית – חוסר קומוניקציה (מוביקטיביזם) עם השחקנים ואי היכולת ללוות ולהתגבל למגמליות שלהם.

המסקנה הבלתי נמנעת היא – פרידה מכיחדי? והזה אל הסקודות – מאמן ישראלי.

כדוריטורה

מעט פרץ

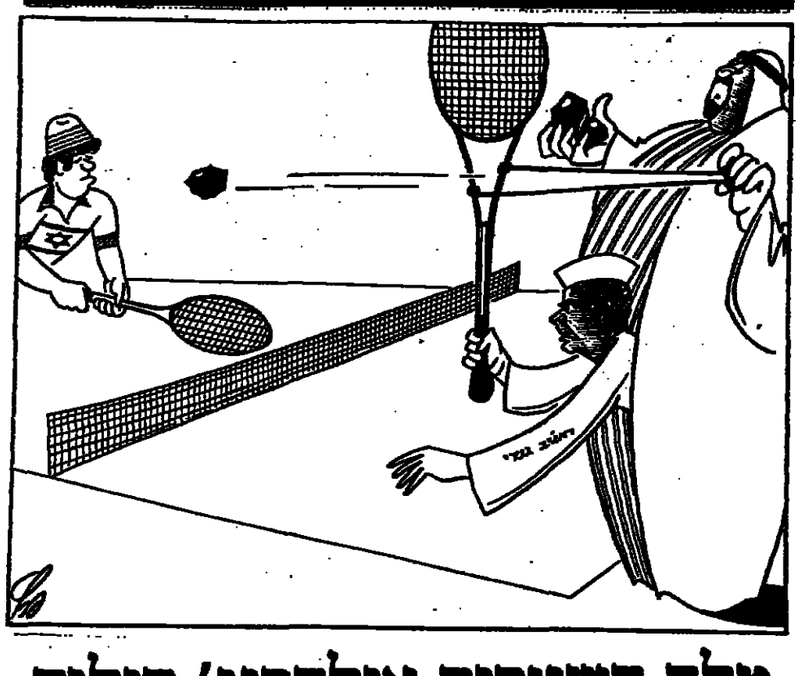

מלך השערים אולדריג' הוליך ליברפול לנצחון על וימבלדון

גין אולדריג', מלך השערים של המליגה האנגלית, ליברפול, שב אתמול לשחק לאחר מפיצה אדהבה והוליך את קבוצתו לנצחון חשוב על וימבלדון בתוצאה 1:2.

האידי הבין־לאומי, שנעדר מארבעת משחקיה האחרונים של קבוצתו, הבקיע בראשו את השער הראשון לליברפול בדקה ה־33. חברו, ג'ון בארנס השלים את המלאכה בשער נוסף במחצית השניה. שערו של אולדריג' היה ה־22 שלו העונה והוא סייע לקבוצתו לשמור על מקום של 14 נקודות.

וימבלדון הצליחה לצמק שתי דקות מהסיום מרגלי חלוצה אריק יאנג.

הנצחון גם החזיר מעט לליברפול את הנאחזה לאחר הפסדים בליגה בשבוע שעבר לייריבה העירונית, ארסנל. מנצסטר יונייטד משיכה לשמור על מקומה השני לאחר בנצחון 1:3 על הפסידים של וולסולל. הלולופה היוצאת, ארסנל בראש על מרגרת הטבלה, וטוטנהם 1:2 והיא שומרת על המקום השלישי במרחק 17 נקודות מליברפול.

מנצסטר יונייטד חוזרת לכושר, למרות שהיא תשאר מוף העונה בצילה של ליברפול. הסקסי־אדרון סרפאנן הבקיע יומיים לאחר ליגת הבקיע ברקה ה־58. יתר שלושת השערים במשחק הובקעו בעשר דקות הסיום.

לדי רחוביץ' הדריך את רכישתו המאוחרת ע"י המועדון הלונדוני בהבקיעו את שער המשוה ברקה ה־81, אולם היונייטד הגיבה במחיצות מרגלי המגן הבין־לאומי, ויו אנדרסון ברקה ה־83 ובראין רובסון שניות לפני שריקת הסיום.

אנדרסון רכשה יתרון יתרון מרגלי קין שיד. המקומי גרי פרסר השווה מיד לאחר תחילת המחצית השניה, אולם ויין קלרק הצליח להבקיע שער נוסף לאנדרסון ולהוליד המסר 18 למקומיים.

ר.פ.ק. העפילה למקום הרביעי, לאחר נצחון 0:1 על פרסטסמות. שער הנצחון הובקע ברקה ה־11 מרגלי דין קוני. נוטינגהם פורסם חמישית, נפרדה בתיקו 1:1 ממטנהם.

שער עצמי של קולין פוסטר העניק יתרון לטוטנהם, אך נייגל קלאף כבו של המבול, בראין קלאף השווה ברקה ה־67.

יתר התוצאות: צ'רלטון – אוקספורד 0:0; סאוטהמפטון – צלסי 1:0; דרבי – ארסנל 0:0; ניוקאסל – קובנטרי 2:2; שפילד חנסיי – נוריץ' 0:3.

בליגה הסקוטית ניצחה גלאסגו – איינג'רס את דאנדי ברמצבה 2:3 בסכת מנדל של השניות האחרונות.

בליגה הפורטוגזית

האלופה, פורטו לא שיחקה אתמול, אולם יריבתה העיקרית, בנפיקה הצליחה להקטין את הפער רק בנקודה לאחר שסיימה בתיקו עקר משערים את משחקה עם סאלגריחס.

סטבאל הכיסה את צוכילה 1:5. בראגה הפסידה לאספיגו 1:0 וספורטינג נפרדה בתיקו 1:1 מבאיסטה.

אתלטיקה

בת"א נערך אתמול מפעל האתלטיקה הפטרתי בן 59 השנים לזכרו של חיים אידלסון. התוחרות נערכה בתנאי מזג אויר קשים.

נחום רוגל קבע בקפיצה משולשת – 15.55 מ', הישג טוב ב־4 ס"מ משיאו של רב גולינסקי, אולם השיא לא יאושר בשל הרוח. דליה גבות מהעמקים זכתה בשלוש מדליות זהב.

● עמית נאמן זכה אתמול במרוץ האביב של בארשובה, לאחר שעבר 10 ק"מ בזמן של 31.52 דקות. המרוץ נערך במזג אויר סוער. במקום השני זכה רן פיני מכוחות האו"ם, ויסטו הוסטוק – 32.30 דקות. במרוץ לנשים ניצחה אתי יגיל מהפועל באר־שבע – 46.35 דקות.

● הרב רב קדמר אשר השתתף אתמול באליפות העולם באוקלנד וחזר במקום ה־84 מתוך 200 רצים, כשעבר 12 ק"מ בזמן של 37.31 דקות. באליפות הנוער סיים איתי לוריא את המרוץ ל־8 ק"מ במקום ה־82 מתוך 100.

קליעה

הקלעים מאנגליה השיגו השגים טובים יותר מקלעי ישראל בתחרויות בין־לאומיות שנערכו אתמול בהרצליה. באקדח בלליות, 60 כדור, ניצח דיוק אנטר מאנגליה – 586 נקודות. הישראלי, רוני מגדלמן חזר רביעי – 573 נקודות.

בתחרות הנשים באקדח אויר, 40 כדור ניצחה פייב קדל מאנגליה – 382 נקודות. חיה קידשנר חזרה שלישית עם 361 נקודות.

ט. שולחן

יוסי בוגן מהפועל ר"ג זכה אתמול באליפות הפועל לבוגרים בטניס שולחן. יצחק אברהמוביץ מלוד סיים שני ובמקום השלישי סיים רמי שיינברג מהפועל חולון. באליפות דרגה ב' זכה קובי מאור מהפועל ת"א, לפני פייבל פלדמן מהפועל קרית־ים. התחרות נערכה בפ"ת.

מחוז הדרום

● בראשון־לציון: הפועל ראשל"צ – הפועל קרית מלאכי 0:6. תוצאת שערים בעיד היין. איתן שלום (4, 60), דרורי (51, 72) אלי כהן (1) ומסובי (88) השתתפו בהתגנדת הבקעה. שפט שייגר, 500 צופים.

● בבית־שמש: הפועל קרית־אתא – הפועל בית־שאן 2:4. פוגל החתיך היה גיבור נצחון קבוצתו כשהבקיע צמד (49, 62), חבריו ויינשטיין (20) ואלעד (86) הוסיפו צמד מול שני שערים של המקומיים מיימון (26) ושקודי (52). שפט זסלמן, 600 צופים.

● באור־יהודה: הפועל אור־יהודה – הפועל רמלה 1:1. אברהם המקומי הבקיע שניתה למתארח אך בהדבה הגדרתו הישוה ברקה ה־72. שפט אבו חלקה, 500 צופים.

● ברישומה: הפועל דימונה – הפועל אחוד 1:1. משה יזהאל הארח השוה דקה מהסיום לאחר שהקומה הבקיע. עמנון לוקמנה ברקה ה־72. שפט קמרצי, 100 צופים.

● בקרית־אונו: הפועל רמת־השרון – מכבי הרצליה 0:1. דוד שרעה הבקיע בנצחון לקבוצתו בהבקיעו את השער היחידי במשחק ברקה ה־64. שפט יכם, 100 צופים.

● באשקלון: הפועל אשקלון – הפועל מרמורק 0:0. שמחק שקול החלש בו לא נרשמו אירועים ליד שני השערים. שפט ליטבין, 500 צופים.

● בחולון: מכבי קרית־גת – לוחם חולון 0:1. משחק מעניין וחב אירועים בו נרשם רק שער בודד ברקה ה־71 מרגלי האורח מולכו. שפט שבריה בן־יצחק, 500 צופים.

● בדמלה: בית"ר רמלה – הפועל אשדוד 0:2. הרמלאים הוכיחו כי מקומם המיסבה נכון לאחר נצחון חשוב מצמר של בוהגלו (20) וחשון כהן (71). שפט יצחק בן־יצחק, 300 צופים.

מחוז הצפון

● ברעננה: בית"ר חיפה – הפועל רעננה 1:2. רעננה שלטה במחצית הראשונה בה הבקיעה מרגלי קרישיב (19) אולם החיפאים הגיבו במחצית השניה בצמד מרגלי עידו (62) ובצלאל (77). שפט פרסור 300 צופים.

● בעפולה: מכבי עפולה – מכבי מגדיאל 0:1. אלבו המקומי הקניק נצחון יקר לקבוצתו שמונה דקות מהסיום. שפט בני כהן, 1000 צופים.

● בחיפה: הפועל חיפה – הפועל קרית־אתא 0:2. יוחנן ניסה למקומיים שנתבר מצוקר שבר עבר (43) ועיראקי (69). מלכך המקומי הוחזק דקה לסיום. שפט גרוסמן, 1000 צופים.

● בטירת־הכרמל: הפועל טירת־הכרמל – הפועל בני נצרת 0:1. טירת הכרמל המשיכה לבצח. אתמול היתה הקרבן הקבוצה מבני נצרת שנבעה לשערו של אוצלי שמונה דקות מהסיום. שפט בר, 100 צופים.

● בטייבה: הפועל בית־שאן – הפועל טייבה 0:1. יום שחור למקומיים שהחמיצו נצחון לאחר שהחטיאו שני פנדלים מרגלי אלחדד ותשובה. את שער הנצחון הבקיע אלבו ברקה ה־69. שפט עזריה צבי, 1500 צופים.

● בנצרת: מכבי שפיפה – מכבי אחי נצרת 0:2. יתרון לאורחים שהבקיעו מרגלי אברהקון (14) ואבו סעדה (80). שפט הריזון, 1000 צופים.

אליפות העולם ב־470 תפתח השבוע בחיפה

מאת יצחק צ'יבין

אליפות העולם בשייט פפרשיות מדגם 470 תערוך לראשונה בישראל ותפתח השבוע בחיפה. הפפרים הישראלי וחיפה יעשה הפפרים, בשלראשונה תערוך אליפות עולם לבוגרים בענף ספורט אולימפי בישראל.

תבאי הים של חיפה הם שהעניקו את הזכות לאירוח התחרות. מכיכות האליפות לאולימפיאדת סיאול הוספה את האליפות לאירוע רב חשיבות. זהו מאבק אחרון של שיטי העולם על כרטיס השתתפות באולימפיאדה והזדמנות לבחון את כושרם. דבר זה מסביר את ההשתתפותן של 21 מדינות מאירופה, אסיה ואמריקה. באליפות ישתתפו 300 שייטים ושיטות.

נשיא המדינה, חיים הרצוג, הידוע כשיט חובב העניק חסותו לטקס הפתיחה והוא שיזניק את האליפות. מ"מ מקום ראש הממשלה ושר החוץ, שמעון פרס יהיה אורח טקס הצעילה. שר החינוך והתרבות, יצחק נבון יבקר בתחרות ושר התירות, אברהם שריר העניק חסותו לערב העמים. ראש העיר, אריה גוראל יערוך קבלת פנים לאורחים.

כתבנו ביקר אתמול באתר התחרות בחוף השקם. המקום הישה לבש תג לקראת האליפות. החוף שופץ והותאם לתחרות. תעקיב יותר מרכז בא מעריית חיפה. לצד אליפות, ה־470 יערכו אליפויות ארציות בגלישת גלים ובגלישת מפרש. לאליפות העולם יהיה סיקור עיתונאי נרחב ולשם כך הוקם מרכז תקשורת משוכלל. כמו כן תועמדו לרשות העתונאים יאכטה שתשוט ע"י המפרשיות.

ישראל תיצג ע"י שישה צוותים: רן זדן סדוון, אלופי המדינה: אלדד אריך עוזא; שמשון בדוקמן ואיתן פרידלנדר; ניר זרן שנטל; יצחק פרמה וגבי ביאלוס שיבכו וארז שמש. את כולם מאמן מקצועי אמריקני. לשלושת הצוותים הראשונים יש סיכוי להתברג בין עשרת המקומות הראשונים באליפות.

השיט הכולם שיטול חלק באליפות הוא אלוף העולם, אמנה מצרפת. צמד ישראלי שיצליח לזכות במדליה יתתרף אוטומטית בסיאול. היום תערך בחוף השקם מדידה ושקילה של כלי השייט בתחרות. מחר תערך קבלת פנים ע"י ראש העיר אריה גוראל ולאחר מכן יצאו לתחרות איומן וביום שלישי תפתח התחרות באופן רשמי הנשיא חיים הרצוג.

הפסדים לסלטיקס ולליקרס בבית

בליגת הנבי־איי נחלו שחקני הבוסטון סלטיקס והלוס־אנג'לס ליקרס הפסדים ביתיים. הבוסטון נוצחה ע"י פילדלפיה 97:93. והליקרס בנבעה לדנוור 119:30.

מייקל לוגרן, שקלע 39 נקודות, הוליך את השיקאגו לנצחון על קליבלנד לאחר ההארכה 111:110. יתר התוצאות: דאלאס – פורטלנד 106:101; אינדיאנה – גיבלגרס 101:100.

● שלבי הסיום של אליפות המכללות יערכו היום ומחר. משחק הגמר יתקיים ב־4 באפריל בקנזאס סיטי. ערכה הבסיחו את עליתו המכללות הבאות: מסמל, דייוק, אוקלהומה, וילנובה, קנזס, עכום סיטי, אריזונה הדום קרוליינה.

מבחן ליגת א'

	צמרת			תחתית		
1. בית שאן	23	14:32	35	1. בית"ר רמלה	23	12:30
2. מכבי מגדיאל	23	18:33	32	2. ראשון לציון	23	17:37
3. מכבי חדרה	23	16:27	31	3. קרית־גת	23	11:23
4. מכבי עפולה	23	23:34	30	4. קרית־אונו	23	16:24
5. בית"ר חיפה	23	24:24	24	5. הפועל אשדוד	23	20:30
6. מכבי עטפיה	23	21:21	24	6. הפועל אשקלון	23	14:19
7. קרית־שמונה	23	24:23	23	7. אור־יהודה	23	18:19
8. אחי נצרת	23	19:19	22	8. לוחם חולון	23	18:17
9. בית"ר נהריה	23	18:15	21	9. הפועל מרמורק	23	25:24
10. מיתר הכרמל	23	22:22	20	10. בית שמש	23	35:25
11. הפועל מיתר	23	18:17	20	11. קרית־מלאכי	23	28:23
12. הפועל מיתר	23	26:23	20	12. הפועל רימונה	23	19:21
13. קרית־אתא	23	24:16	19	13. מכבי הרצליה	23	31:15
14. הפועל רעננה	23	30:20	16	14. הפועל רמלה	23	28:16
15. בני־נצרת	23	25:16	15	15. הפועל אחוד	23	33:11
16. הפועל טמרה	23	36:20	14	16. רמת השרון	23	29:16

בית שאן הגדילה יתרונה בצפון; בדרום נמשך מאבק בית"ר רמלה – הפ' ראשל"צ

מאת שמואל טל

הטמרה של מכבי טמרה למכבי עפולה 1:0, אפשרה להפועל בית־שאן להגדיל את יתרונה בצמרת המחוז הצפוני לכדי שלוש נקודות. במחוז הדרומי נמשך המאבק על הבכורה בין בית"ר רמלה הפועל ראשל"צ.

בית־שאן ניצחה אתמול בקושי רב את הפועל טייבה 0:1 אך זה הספיק לה כדי להתבסס בראש הטבלה הצפונית. טמרה שמרה על מקומה השני אך מכבי חדרה, שניצחה את הפועל קרית־שמונה 0:2 ומכבי עפולה נושמת בעורפה.

בדרום הנאבקה בית"ר רמלה מהפסדה בשבע שעבר כשגברה בקיר צמרת על הפועל אשדוד 0:2. אולם את תוצאת המחוזר רשמה לזכותה הפועל ראשל"צ שהתגבה בביתה את הפועל קרית־מלאכי בשיעור 0:6. תוצאה גבוהה נרשמה גם במשחק בו גברה הפועל רקרית אונו על הפועל בית־שמש 2:4.

במחוז הדרומי הובקעו אתמול שיא שערים 21.

● בחדרה: מכבי חדרה – הפועל קרית־שמונה 0:2. המקומיים עריין לא אמרו את המילה האחרונה בצמרת. אתמול נהנו מיום מוצלח של מכבי (39) ושיסרית (63) שחרצו גורל המשחק. שפט קראני, 100 צופים.

● בטמרה: הפועל בנימטרה – בית"ר נהריה 2:2. משחק המכפר בו הבקיעו המקומיים יאסין (7) וכרעבה (57 מנדל) מול צמר של ארז האורח (20, 73). שפט יעקב לדי, 1000 צופים.

● בקרית־אונו: הפועל רמת־השרון – מכבי הרצליה 0:1. דוד שרעה העניק בצנון לקבוצתו בהבקיע את השער היחידי במשחק ברקה ה־64. שפט יכם, 100 צופים.

● באשקלון: הפועל אשקלון – הפועל מרמורק 0:0. שמחק שקול החלש בו לא נרשמו אירועים ליד שני השערים. שפט ליטבין, 500 צופים.

● בחולון: מכבי קרית־גת – לוחם חולון 0:1. משחק מעניין וחב אירועים בו נרשם רק שער בודד ברקה ה־71 מרגלי האורח מולכו. שפט שבריה בן־יצחק, 500 צופים.

● בדמלה: בית"ר רמלה – הפועל אשדוד 0:2. הרמלאים הוכיחו כי מקומם המיסבה נכון לאחר נצחון חשוב מצמר של בוהגלו (20) וחשון כהן (71). שפט יצחק בן־יצחק, 300 צופים.

● בחדרה: מכבי חדרה – הפועל קרית־שמונה 0:2. המקומיים עריין לא אמרו את המילה האחרונה בצמרת. אתמול נהנו מיום מוצלח של מכבי (39) ושיסרית (63) שחרצו גורל המשחק. שפט קראני, 100 צופים.

● בטמרה: הפועל בנימטרה – בית"ר נהריה 2:2. משחק המכפר בו הבקיעו המקומיים יאסין (7) וכרעבה (57 מנדל) מול צמר של ארז האורח (20, 73). שפט יעקב לדי, 1000 צופים.

מחוז הדרום

● בראשון־לציון: הפועל ראשל"צ – הפועל קרית מלאכי 0:6. תוצאת שערים בעיד היין. איתן שלום (4, 60), דרורי (51, 72) אלי כהן (1) ומסובי (88) השתתפו בהתגנדת הבקעה. שפט שייגר, 500 צופים.

● בבית־שמש: הפועל קרית־אתא – הפועל בית־שאן 2:4. פוגל החתיך היה גיבור נצחון קבוצתו כשהבקיע צמד (49, 62), חבריו ויינשטיין (20) ואלעד (86) הוסיפו צמד מול שני שערים של המקומיים מיימון (26) ושקודי (52). שפט זסלמן, 600 צופים.

● באור־יהודה: הפועל אור־יהודה – הפועל רמלה 1:1. אברהם המקומי הבקיע שניתה למתארח אך בהדבה הגדרתו הישוה ברקה ה־72. שפט אבו חלקה, 500 צופים.

● בדימונה: הפועל דימונה – הפועל אחוד 1:1. משה יזהאל הארח השוה דקה מהסיום לאחר שהקומה הבקיע. עמנון לוקמנה ברקה ה־72. שפט קמרצי, 100 צופים.

● בקרית־אונו: הפועל רמת־השרון – מכבי הרצליה 0:1. דוד שרעה העניק בצנון לקבוצתו בהבקיע את השער היחידי במשחק ברקה ה־64. שפט יכם, 100 צופים.

● באשקלון: הפועל אשקלון – הפועל מרמורק 0:0. שמחק שקול החלש בו לא נרשמו אירועים ליד שני השערים. שפט ליטבין, 500 צופים.

● בחולון: מכבי קרית־גת – לוחם חולון 0:1. משחק מעניין וחב אירועים בו נרשם רק שער בודד ברקה ה־71 מרגלי האורח מולכו. שפט שבריה בן־יצחק, 500 צופים.

● בדמלה: בית"ר רמלה – הפועל אשדוד 0:2. הרמלאים הוכיחו כי מקומם המיסבה נכון לאחר נצחון חשוב מצמר של בוהגלו (20) וחשון כהן (71). שפט יצחק בן־יצחק, 300 צופים.

כדורעף

מאת אבי פלד

קבוצות הגברים והנשים של הפועל מטראשר זכו אמש בגביעי המדינה והזכיה כי המדרגון שלהם. מהזה השנה איטפריית כדורעף.

1500 צופים שהגיעו לאולם הפועל ת"א נהנו מערב כדורעף מהנה. במשחק הראשון זכו בנות מטראשר בגביע לאחר מאבק שקול ומרתק. הן נגרו בקושי רב על הפועל בת"ים 3:2 (16:14, 15:5, 11:15, 15:9, 14:16). במשחק זה בלטו רוזנית כרמלי וגילה שפיר במטראשר ועצת הרשקו בבת"ים.

גמר הגברים היה חד־צדדי. מטראשר, דאבל שני ברצימות, רמסה ללא קושי מיחזר את הפועל קרית־אתא בתוצאה 3:0 (15:11, 15:8, 11:15). רק המערכה הראשונה היתה שקולה, אבל המשך היה של מטראשר שהנתנה מיכולתם הטהרה של אורן שר ואדי חנר.

סיוף

אדי כרמי מחיפה זכה אתמול בגביע ב"ש ברזמון, לאחר

בעריכת ארנון מגן

הנילוס הולך וחרב

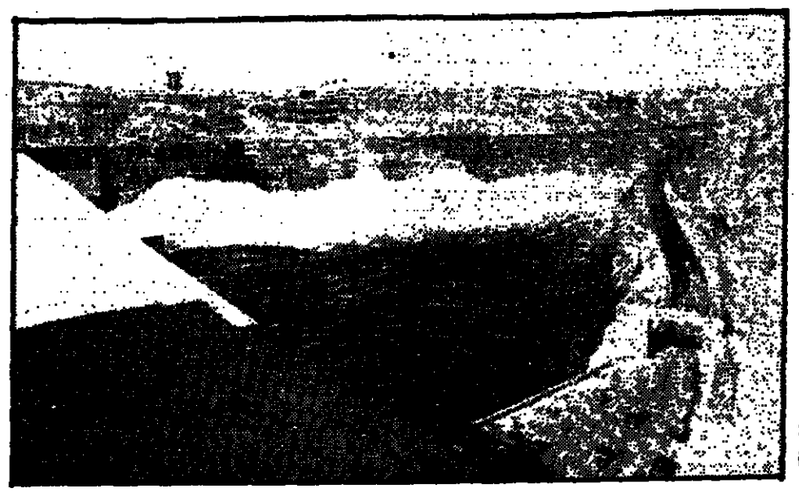

אגם נאצר ליד סכר אסואן: 6 לעומת 110 מיליארד מע"ק

„אקונומיסט", מיוחד ל„דבר"

ב־1971, כאשר מהנדסים סובייטים מסרו את המפתחות של סכר אסואן לידי המצרים, טענו פקידים מקומיים כי הסכר יגן על ארצם לצמן בפני תעתועיה של אמא טבע: מאגר המים הענקי שמאחורי הסכר, אגם נאצר, יהיה „מקור של פריחה שלא יאזל לעולם". והנה, היום האגם הולך ומתייבש ואפשר שוודאי יהיה אסונה של מצרים.

אין סיכוי רב, שבמות המשקעים היורדת על אתיופיה תשוב לרמה התקינה של שנים קודמות, ופירוש הדבר שהנילוס המכול, הוצא מימת סאבה שברמות אתיופיה, לא יוכל למלא את החסר באגם נאצר. עקב כך תצטרך מצרים לנוח את תוכניותיה השאפתניות לכבוש שטחים נוספים מן המדבר וחקלאותה תלך ותידרדר.

שנים רבות לא היתה מצרים מודאגת במיוחד לגבי המתרחש בנילוס. רק לאחרונה הבינו שלטונותיה את הסכנה שטומנת בחובה בצורת מעבר לגבולה לאגם נאצר, המוזנת את זרימת הנהר דרך מצרים והמייצר 40% מתצרוכת החשמל של המדינה. בשל היעדר תוכנית יעילה לשימור מים חלה בשנים האחרונות ירידה תלולה בגובה פני המים באגם.

עלפי דו"ח שהוגש בימים אלה לבנק העולמי עלידי חברה בריטית לייעוץ הנדסי, „מקדונלד", הצייגים סבורים יותר מכפי שנראו בדצמבר אשתקד, כאשר ממשלת קאהיר הודתה לראשונה באמילת מקורות המים שלה. הבצורת ברמות אתיופיה, ועקב כך המחסור בנילוס הכחול, אינה הבעיה היחידה. יש שתי בעיות נוספות: ירידה בזרימת המים גם בנילוס הלבן, היוצא מימת ויקטוריה, ושימוש יתר במי הנילוס להשקיית שטחים חדשים במצרים שנכבשו מידי המדבר.

בשנים 1912 עד לראשית שנות ה־60 הסתכמה כמות המים הממוצעת, שהגיעו הנילוס הכחול למקום התחברותו עם הנילוס הלבן, ליד חרטום בירת סודאן, ב־54 מיליארד מע"ק לשנה. באותה תקופה הזרים הנילוס הלבן 26 מיליארד מע"ק בממוצע לשנה, וביחד – 80 מיליארד מע"ק. בשנת 1986 פחתה הזרמת המים בנילוס הכחול ל־46 מיליארד מע"ק, אך כבר זאת גדלה צריכת המים בנילוס הלבן ל־34 מיליארד מע"ק. לפיכך הכמות הכוללת לא השתנתה. עקב כך נשאר בעצב גובה פני המים באגם נאצר ושלטונות מצרים לא ראו שום מקום לדאגה.

אך הנה מלמד המחקר של חברת „מקדונלד", כי שני התהליכים האלה אינם קשורים זה בזה. היה זה אך מקרה – מקרה מצלח ללא ספק– כי בשעה שבאתיופיה שררה בצורת קשה, היתה כמות המשקעים בקניה ובאוגנדה גבוהה מן הממוצע, דבר שגרם לעליית פני המים של ימת ויקטוריה בשני מ' מעל לרמה שלפני 1961. רא עקא שמחלת כאלה אינם עומדים לעד, ואמנם ימת ויקטוריה חזרה ביתרים למצריה מלפני 1961. הנילוס הלבן אינו שופע עוד ואין בו כדי לפצות על הבצורת המסכת עליין באתיופיה, שמדללת את מימיו של הנילוס הכחול.

בתחילת יולי השנה יוכלו הטורבינות של סכר אסואן לייצר רק מחצית מכמות החשמל שייצרו בשנים קודמות – 500 במקום 1,000 גיגאוואט/שעה לחודש. מאז 1980 יוזרו רק גשמים מועטים בעונה, שהיא החודשים יולי־אוגוסט, ואם עונה זו השנה לא תהיה משופעת יותר ואגם נאצר לא ישוב ויתמלא – צפוי עתיד קודר למצרים. המחקר מנבא, כי בסוף יולי יירדו פני המים באגם לנקודת המינימום שאינה מאפשרת עוד ייצור חשמל כלל: לא יוזרמו מים שאפשר יהיה להפעיל בהם את הטורבינות בסכר מבלי שמשקעי הבוץ במים יפגעו בלהביהן. מדידות שנערכו באחרונה מראות, כי האגם אצר היום כקרבו רק 6 מיליארד מע"ק, לעומת 110 מיליארד מע"ק בשנה טובה.

אם תיפסק אספקת החשמל מסכר אסואן, תצטרך מצרים לתור אחר מקורות אחרים למילוי החסר או להשלים עם צמצום אספקת החשמל שלה כדי 40%. כבר היום חלות הפסקות חשמל תדירות הן בקאהיר הן באחרים הכפריים.

הפגיעה בחקלאות, עקב צמצום המים להשקיה, תהיה חמורה לא פחות. אם לא תחול עליה פתאומית בספיקת המים בנילוס, מחצית מן התוצרת החקלאית של מצרים עלולה לרדת לטמיון. אפשר אמנם לחקל על הבעיה עלידי הורדה נוספת של מישלם המים באגם נאצר, אך עקב כך תיפסק כליל אספקת החשמל מסכר אסואן. כבר היום מצמצמים במצרים את גידול האורז, הצורך כידוע הרבה מים.

על רקע זה קיים יותר מספק לגבי יכולתם של מצרים להמשיך בתוכניותיה לרחבת החקלאים. כיום יש במצרים 26 מיליון דונם שלחיץ הנמדדים 49.5 מע"ק מים בשנה. לפי התוכנית יש להגדיל שטח זה עד 1997 ב־6 מיליון דונם, ופירוש הדבר שיהיה צורך בתוספת 8 מיליארד מע"ק לשנה. אמנם יש לציין שתוכנית זו, המתנהלת בחלקה בעזרת סיוע של ארה"ב ושל או"ם, מתבססת גם על ניצול מי תהום ועל שימוש חוזר במי השקיה.

בינתיים מצרים מתקשה באספקת המים אפילו לשטחי השלחין הקיימים שלה, אף כי הגיעה להסכם עם סודאן, שהיא רשאית להגדיל את שאיבת המים שלה מן הנילוס מ־53.5 ל־55.5 מיליארד מע"ק מים בשנה.

פקידים במשרד לעבודות ציבוריות ומשאבי מים בקאהיר אומרים, כי הממשלה נוקטת אמצעים כדי להגביר את ניצול מי התהום וכדי לחסוך בכמות מי ההשקיה לדונם עלידי שימוש בטפטפות, וכן בדעתה להשבית חלק מטורבינות החשמל בסכר אסואן כדי שתוכל להוריד את פני המים באגם נאצר. אולם המומחים סבורים, שמצרים כבר איחרה את השעה. ייתכן שהתייבשות האיזור, הנמשכת כבר מספר שנים, איננה תוצאה של מחזור בין שנות בצורת ובין שנות בצורת. אפשר שהיא תוצאה של השינוי ההדרגתי באקלים העולם, הנגרם עלידי הצטברותם של המתאן הדרחמצני ושל גזים אחרים באטמוספירה. מה שקרוי „אפקט החממה". אם נכונה תיאוריה זו, הרי שצפויים אנו לתמורות ארוכות־טווח במשקעיה של אפריקה כולה. כבר היום ניכרת במערב אפריקה נסיגה דרומה של רצועת הגשמים באיזור הסאהל שמדרום למדבר סהרה. אם „אפקט החממה" יתבטא בדרך דומה גם במדרח הביבשת, כי אז אין עוד לצפות להתגברות מתודשת של הזרימה בנילוס הכחול, עם כל מה שמשתמע מכך לגבי מצרים.

תרופה ראשונה שכולה „כחול־לבן"

חברת „טבע" החלה לשווק תרופה למניעת התפוררות העצם אצל חולי כליות

תפקידן העיקרי של הכליות הוא לטהר את הדם מחומרי הפסולת שלו, אבל הן גם חיוניות לקיום מאזן הסידן בגוף. כליה תקינה ספרישה לדם הדם שני הורמונים, 1,25 הידרוקסי D־3 ו־24, 25 הידרוקסי D־3. תומר המרבא שלהם הוא ויטמין D, הנספג בגוף אם בעור, בהשפעת קרינת השמש, ואם מן המזון, עובר בכבד עיבוד ממרים וממנו הוא מגיע אל הכליות באמצעות דם הדם. שני ההורמונים יחד דואגים לכך, שהסידן יעבור באופן אפקטיבי מן המזון שבמעי הגס אל הדם. כל הפרה של מאזן הסידן גורמת אותריה שלמה של פגיעות בתפקודים שונים של הגוף – בשרירים, בעצבים וכדומה.

בעיה כזאת קיימת אצל אנשים הלוקים באי ספיקת כליות. הריאליזה מסייעת להם לקיים פעות או יותר את התפקיד של טיהור הדם, אבל היא איננה פותרת את בעיית המחסור בסידן. גופו של תולה כזה „מפצה" את עצמו על המחסור בסידן עלידי שלילת המומר המתכתי הזה מן העצמות, שבו נמצא הריכוז הגדול ביותר של סידן בגוף. התוצאה: חלק ניכר ממקבלי הריאליזה סובלים ממה שקרוי דיסטרופיית עצם הכליתית. זו מתבטאת בשברים תכופים בעצם (תופעה המוכרת גם אצל חלוקים באוסטיאופורוזיס, הידלדלות העצם, האופיינית בעיקר לנשים קשישות ובמידה מסוימת גם לגברים קשישים, אלא שכאן לובשת הפגיעה בעצם אופי שונה, מחלשה, מביעות שרירים ועוד ועוד. אצל חולי כליות בודדים מגיעה פגיעה זו בעצמות עד לכך, ששיעול פשוט גורם להם שברים בצלעות. לא ברור בדיוק, כיצר מתנהל תהליך זה של החלשת העצם – אם עלידי הגברת פעולתם של האוסטאוקלסטים, הנאים הנהרסים את העצם, או עלידי בלימת פעולתם של האוסטאובלסטים, המחדשים אותה, ואולי פועל כאן הורמון שלישי.

על הקשר בין שני ההורמונים האמורים ובין הפגיעה בעצמות עמדו כבר לפני כ־15 שנה שני חוקרים במכון וייצמן, פרופ' יהודה מוחר מן המחלקה לכימיה אורגנית ופרופ' שמואל ארלשטיין מן המחלקה לביוכימיה. זה האחרון פיתח, ביחד עם חברת התרופות „טבע", בעזרת תהליכי סינתזה מורכבים ביותר, את התרופה „אלפא ד־3־D", המהווה תולדה לאחד משני ההורמונים החמרים אצל חולי הכליות – 1,25 הידרוקסי. ייצור התרופה החל ב־1978 – עלידי „טבע" (כחמישה אחוזים מכלל הייצור העולמי) ועלידי עוד שתי חברות בעולם, ומאז היא ניתנת למעשה לכל חולה דיאליזה בעולם.

היתה זו התרופה הישראלית הראשונה, פרי פיתוח מקומי, אך למען הדיוק יש לומר, שחלק מן הבדיקות נעשו בחו"ל, כגון ניסויים נקופים. כאן המקום לציין, כי פיתוח תרופה חדשה על כל הכרוך בכך, כגון בדיקות טוקסיקולוגיות בבעלי־חיים, בדיקת תופעות הלוואי, ניסויים קליניים ממושכים, ועוד ועוד, הוא בדרך־כלל עניין של עשרות מיליוני דולרים. במקרה זה הסתכם המחיר בסדר־גודל של מיליונים (לא עשרות), בין השאר הודות לשכר העבודה הנמוך יחר הנהוג בישראל, אם כי גם זה איננו סכום מבוטל לגבי חברה כמו „טבע", שהיא אמנם יצרנית התרופות הגדולה ביותר בישראל, אבל נחשבת לקטנה למדי בממדים בין־לאומיים וכל תקציב הפיתוח שלה מסתכם בב־10 מיליון דולר לשנה.

התרופה החדשה נמכרה, ועדיין נמכרת, היטב, אולם היא לא פתרה אלא חלק מן הבעיה, בהחליפה רק אחד משני ההורמונים החסרים. פרופ' ארלשטיין גילה, כי כדי להשיג את האפקט המלא יש צורך לתת לחולים גם את ההורמון השני. שב התקשרו הוא ופרופ' מוחר עם חברת „טבע". העבודה הזולה כבר ב־1979, כלומר זמן קצר לאחר שהחל בשיווק התרופה הראשונה. לאחר ניסויים בבעלי־חיים, שנערכו בעיקר במכון הביולוגי בנס־ציונה, החל המכון והתרופות של ארה"ב, מודע היטב לבעיה זו ולכן הוא מנסה לעודד את החברות הפרטיות לגשת לפיתוחן של „תרופות יתומות" עלידי הענקת הסכמות שונות, כגון מתן זכות בלבדית לשווק את התרופה למשך שבע שנים. „טבע" כבר פנתה ל־FDA בבקשה להתיר את שיווק התרופה בארה"ב וגם קיבלה אישור עקרוני, אלא שהמומחה האמריקאי מתנה את מתן הרשיון הסופי בעריכת ניסויים קליניים בשישה מרכזים רפואיים בארה"ב. ניסויים אלה יימשכו כשנה והחברת „טבע" בטוחים, שהתרופה תאושר לבסוף ובכך ייפתח שוק נרחב במדינה זו – בנוסף על השוק האידופי שאליו הוריה קלה יחור – לתרופה הראשונה שהיא כולה „תכלת לבן".

תרופה זו ניתנת למעשה לכל חולה כליות, ואצל אנשים – למצב תקין במעט. ואילו בקבוצת הביקורת היו התוצאות טובות פחות בשיעור ניכר, ומצבם של חלק מן החולים אף הורע – לא בגלל התרופה, אלא בגלל התהליכים הטבעיים של דלדול הסידן עקב הריאליזה, שהתרופה לא הצליחה לבלום אותם.

בעקבות המסקנות החד־משמעיות של הניסויים הוחלה חברת „טבע" לייצר את התרופה החדשה, הנושאת את השם המסחרי „אוסטאר־D", ובימים אלה החלה לשווקה באורח מסחרי. מספר מנהל חטיבת המחקר והפיתוח של „טבע", ד"ר בנציון וייגר, אשר עמד בראש קבוצת המפתחים של התרופה יחד עם פרופ' ארלשטיין, שנטל לו תופשה בת שנתיים ללא תשלום ממכון וייצמן, מאז אוקטובר 1986, כי השוק הפוטנציאלי בישראל הוא 1,400 מקבלי דיאליזה, ובעולם – כ־200,000 מקבלי דיאליזה. מספרים אלה נמוכים מאוד בהשוואה למספר הצרכנים של תרופות נפוצות, כגון תרופות לחולי לב או להורדת לחץ דם, שלא לדבר על ויטמין, למשל, או גלולות למניעת הריון. „אוסטאר־D" היא מסוג התרופות המוגדרות בארה"ב כ„תרופות יתומות" – כלומר תרופות שהן אמנם חשובות ביותר לקבוצה ממימדה של חולים, אלא שזוהי קבוצה קטנה יחסית ולכן לא כראי לחברות התרופות להשקיע עשרות מיליוני דולרים בפיתוח התרופה הדרושה להם. ה־FDA, מינהל המזון והתרופות של ארה"ב, מודע היטב לבעיה זו ולכן הוא מנסה לעודד את החברות הפרטיות לגשת לפיתוחן של „תרופות יתומות" עלידי הענקת הסכמות שונות, כגון מתן זכות בלבדית לשווק את התרופה למשך שבע שנים. „טבע" כבר פנתה ל־FDA בבקשה להתיר את שיווק התרופה בארה"ב וגם קיבלה אישור עקרוני, אלא שהמומחה האמריקאי מתנה את מתן הרשיון הסופי בעריכת ניסויים קליניים בשישה מרכזים רפואיים בארה"ב. ניסויים אלה יימשכו כשנה והחברת „טבע" בטוחים, שהתרופה תאושר לבסוף ובכך ייפתח שוק נרחב במדינה זו – בנוסף על השוק האידופי שאליו הוריה קלה יחור – לתרופה הראשונה שהיא כולה „תכלת לבן".

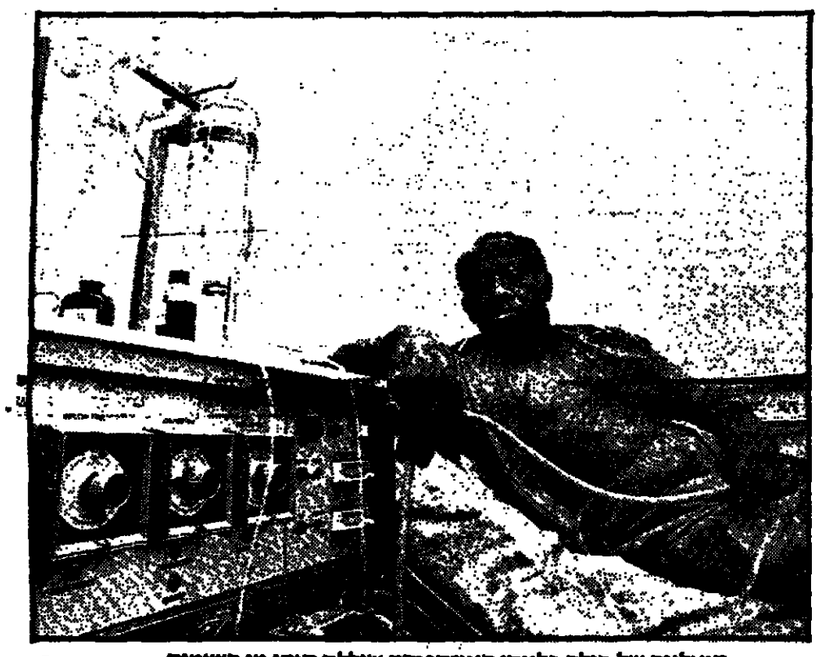

דיאליזה של חולה כליותיו: האי־ספיקה שוללת סידן מן העצמות

החיידקים המהונדסים נשארו נאמנים לצמחים המארחים

באפריל אשתקד נתנו השלטונות האמריקאים לראשונה אישור לשחרור חיידק, ששונה בשיטות של הנדסה גנטית, מן המעבדות אל השדה. קדמו לאישור ויכוחים ממושכים, לרגל החשש כי מיקרואורגניזמים מלאכותיים אלה, עלולים להתפשט מן השדות ששם נהקום את נשפעתם המיטיבה (למשל, הדלאת יבולים או הגנת עמידות לגידול בפני קור, מזיקים וכדומה) ולגרום נזקים מסוג זה או אחר. חשש זה גדול במיוחד לנוכח הקושי לעקוב אחר התפשטותם של החיידקים. ויכוחים אלה עדיין נמשכים והחברות העוסקות בהנדסה גנטית בתחום החקלאות עדיין מתקשות להשיג את האישור הדרוש לניסוי מוצריהן בתנאים טבעיים.

ייתכן שהתגבלות יוקלו בעתיד, לאחר שמדענים במדינת סאות קרולינה מצאו דרך לסמן את החיידקים „תרשים" ולעקוב אחריהם, ובהודעות זו גם הכיחו כי לפחות אותם חיידקים נשארים בתחום באיזור שהוקצה להם.

אליס קליין ועמיתיו מאוניברסיטת קלמסון במאות קרולינה הזלו בובמבר אשתקד לערוך ניסוי שדה בחיידק מהונדס, שיוצר עלידי חברת הכימיקלים „מונסנטו" בס"ט לואיס – לא כדי לבחון אם תועלתו לחקלאות, כי לא נצפתה ממנו שום תועלת כזאת, אלא כדי לעקוב אחר המוצאות אותו עם שחרורו לשדה. חיידק זה הוא ביסודו החיידק פסוודומונס פלואורוסנס החי בקרקע, שלתוכו הוזרקו שני גנים מחיידק אחר, אשריכה קולי, החי במעיהם של בני־אדם ושל יונקים אחרים. הזרקת הגנים מאפשרת לפסוודומונס לחיות על מצע של לקטוזה (סוכר חלב), שלא כמו החיידקים „מקורים" ממין זה. לכן, כאשר מגדלים חיידקי פסוודומונס פלואורסנס על קרקע מזון זה, יתפתחו רק אלה שהוזרקו לתוכם הגנים של האשריכיה.

חיידקים אלה גם קלים לאיתור, בגלל שינוי הצבע שחל בהם בתנאים מסוימים, כפי שמעיד שמם: הם בהוקים באור כחול בנוכחותו של חומר צבע.

לצורך ניסוי השדה שלו זרע קליין בחלקת „ניסויים" ליד אוניברסיטת קרעי חיטה בקלמסון, שבה מרהקים מה 20 מ"ר, בחלק מן הקלמים הוא זרע זרעים רגילים, ואילו באחרים – זרעים שלתוכם הוזרק החיידק המהונדס. חלקת הניסויים מוקפת רצועה של קרקע נקיה מצמחים ורצועה נוספת של צמחים, כדי לבלום את האפשרות שהחיידקים יימלטו אל מחוץ לחלקה. ליתר בטחון גם הקיף קליין את החלקה בשתי גדרות כדי למנוע, שבעלי־חיים יוזרו לתוכה וישאו איתם את החיידקים – אחת נמוכה וצפופה, לכליתם של ארנבות ויונקים קטנים אחרים, ואחת גבוהה, דוקרנית, לעצירת איילים.

במעקב אחר הנעשה בחלקת הניסויים מצא קליין, כי עם גבישת זרעי החיטה מיהרו החיידקים להתרבות בשורשיהם של הצמחים ה„מוזרקים". המעקב נמשך גם לאחר־מכן וכיום, כעבר כשלושה חודשים נוספים, נמצא שהחיידקים נשארו צמודים לשורשים, גם לאחר שחלק מן הצמחים שלחו את ענפיהם ועליהם לתלמים הסמוכים. עד כה לא נתגלה שום מקרה של מעבר החיידקים מן הצמח המקורי שלהם אל צמח אחר, שלא הוזרקו בו חיידקים. כן לא נמצאו חיידקים בשלוליות המים שנתהוו בקצה חלקת הניסוי לאחר זרידת גשם כבר.

בכך הוכיח קליין, שהחיידקים – לפחות החיידקים שערך בהם את ניסוי השדה שלו – אינם מרחיקים נדוד. בקרוב, לאחר שתיקבר החיטה, הוא מתכוון לזרוע בחלקת הניסויים פולי סויה, ולקראת הסתיו – לזרוע בה שוב חיטה. כאופן זה הוא מבקש לבדוק, אם החיידקים נשארים בקרקע גם כאשר הם חסרים את המארח המקורי שלהם.

חוקר מן הפקולטה לחקלאות ברחובות טוען:

הפרת האיזון בין שתי חומצות שומניות בתפריט מגבירה מחלות

מאת דנקה הרניש

פרופ' פייר בורבסקי מן המחלקה לבעלי־חיים שבפקולטה לחקלאות של האוניברסיטה העברית ברחובות טוען על סמך מחקר שניהל יחד עם מדענים נוספים, כי קיים כנראה קשר בין צריכה מאוזנת של שתי חומצות שומניות מסוימות לבין כמה מן המחלות הנפוצות אצל האדם המודרני, כגון דלקת מפרקים, טרשת עורקים וסוגים מסוימים של סרטן. תוצאות המחקר מלמדות, כי אפשר לתקן את הפרת האיזון עלידי אכילה מרובה של דגים, מאכלי ים ודקות עלים ובאופן זה לצמצם את שכיחותן של מחלות אלה.

מסביר פרופ' בורבסקי: הפחד מפני עודף סוגים מזיקים של כולסטרול, עקב צריכה מרובה של מוצרים מן החי, שהתעורר בציבור עוד בשנות ה־50, תרם לכך שהאדם המודרני מרבה בצריכת שמנים צמחיים. לגידול זה בצריכת שמנים צמחיים תרמו גם הטכנולוגיות החדישות שנועדו לשפר את מיצוי השמנים, את איכותם ואת עמידותם לאורך הזמן. אולם הרכב השמנים הצמחיים איננו אופטימאלי מנקודת ראות בריאותית: יש בהם יותר מדי חומצה לינולנית ופחות מדי חומצה אלפא־לינולנית. כך נוצר חוסר האיזון בין שתי החומצות האלה, דבר המשפיע לרעה על חילוף החומרים בגוף, כטענתו של פרופ' בורבסקי.

החוקר מזכיר את העובדה הידועה היטב, כי אצל חיפנים והאסקימואים, שתפריטם מתבסס בעיקר על דגים ומאכלי ים המכילים כמות רבה של חומצות שומניות מן הקבוצה האלפא־לינולנית, יש שכיחות נמוכה בלבד, בהשוואה לאוכלוסיות אחרות במערב, של המחלות המודרניות, כגון פקקת (תרומבוזים), סרטן השד וסרטן הערמונית. הסברה של פרופ' בורבסקי ושל חוקרים אחרים היא, כי החומצה האלפא־לינולנית ותרכובות הנגזרות ממנה מונעות ייצור עודף של חומרים הורמונליים, הנגזרים מן החומצה הלינולאית והמעודדים במחלות אלה. הפרת האיזון בין שתי החומצות השומניות, ובעיקר הרמה הנמוכה של החומצה האלפא־לינולנית, במזונו של האדם המודרני עלולה להשפיע בדרכים מסבוליות שונות על תפוצתן של מחלות כגון דלקת מפרקים, גבחת (אסתמה), טרשת עורקים ומחלות של כלי הדם – קבע פרופ' בורבסקי.

כדי להתגבר על חוסר האיזון בין שתי החומצות השומניות ממליץ פרופ' בורבסקי על תפריט המכיל הרבה מזונות עשירים בחומצות מן הקבוצה האלפא־לינולנית, כגון: דגים, חמה, תרד וסלק עלים. אפשר להשתמש גם בכמויות המכילות שמן הגים, אך רק כחלק מן הטיפול הרפואי והכשגחה רפואית. פרופ' בורבסקי מציע גם להרבות בניסויים לשיפור טעמו של שמן הפשתים, שהוא עשיר בחומצה אלפא־לינולנית, כדי שאפשר יהיה להשתמש בו כשמן לסלט.

הזרקת נוגדנים לטיפול במחלות זיהומיות חוזרות

מאת יורם לוי

במרפאה למחלות זיהומיות ב„הדסה" עידכרם בירושלים החל בטיפול הרשני בחולים הסובלים ממחלות זיהומיות חוזרות, כגון דלקת ריאות או מקרים קשים ונשנים של דלקת הגיתות (סינוסיטיס).

אצל אנשים בריאים בעלי מערכת חיסון תקינה יצרות כדוריות הדם הלבנות מסוג B כמות מספקת של נוגדנים. במקרה של ליקוי או חסר בכדוריות לבנות חל שיבוש ביצירת נוגדנים ואז נחשף האדם למחלות זיהומיות.

בשלב הראשון של הטיפול במרפאה מאבחנים הרופאים, אם המחלה נגרמה מפגם היסודי, מלד או נרכש, כמו אי יכולת ליצור נוגדנים. לאחר שמתקבלת האבחנה של חסר בנוגדנים, מקרים לפציינט נוגדנים לתוך הוריד. הטיפול נמשך כשש שעות ויש לחזור עליו כל כמה שבועות, משום שכמות הנוגדנים שהוזרקה מתמעטת בקצב זה.

ד"ר דן אנגלהרד, רופא ילדים ומומחה למחלות זיהומיות, האחראי על הכנסת הטיפול ב„הדסה", מסר כי חל שיפור ניכר באיכות החיים של המטופלים. חלקם הצליחו זו לראשונה לעבוד חודש שלם בלי ללקות במחלות קשות אלה.

מתן נוגדנים ממנא יעיל גם למניעת זיהום קשה, הנגרם עלידי נגיף ציטומגלווירוס, הנוקף את מערכת המיסון לאחר שחילת מח עצמות, ובטיפול בזיהומים חיידקים, במחלות לא־זיהומיות כמו PTI, שמתבטאת בשטפי דם תת־עוריים ובחוסר טסיות דם האחראיות על תהליך קרישת הדם, וכן במקרים קשים של מחלת הגמילה אצל ילדים שלא הגיבו לשום טיפול תרופתי.

הטיפול בחולים עם חסר אימונולוגי המתפתח מאוד במערב בשנים האחרונות. ד"ר אנגלהרד התמחה בנושא זה אצל פרופ' רוברט גוד בארה"ב.

נפש בריאה בגוף בריא

ההתעמלות משפרת את הרישנים בהבנת הנקרא ובחשבון

מאת יורם לוי

תרגול גופני משפר את הרישנים בלימודים של תלמידי כיתה א' הבאים מרקע המוגדר כטעון טיפות. ממצא מפתיע זה בלול במחקר שערך פרופ' ראובן כהרדו מבית־הספר לחינוך של האוניברסיטה העברית בירושלים בעזרת עזרד הכט ותמר איילון מן האגף לחינוך גופני של משרד החינוך והתרבות. המחקר הראה, כי התלמידים שהשתתפו בניסוי הגיעו להישגים גבוהים יותר בהבנת הנקרא ובחשבון מאשר תלמידים בקבוצת ביקורת.

מחקרו של פרופ' כהרדו היה מחקר חלוץ לבריקת והשפעות האפשריות של חינוך גופני מובנה הניתן בכיתה א' על הישגי קריאה של מחקרים שונים, שהצביעו על אחוז גבוה של כשלונות בלימודים בקרב תלמידים טעוני טיפוח למרות השתתפותם בתוכניות העשרה. לדעת החוקרים, תוכניות אלו התמקדו בעיקר בתרגול של מיומנויות תפיסה והבנה תוך הזנחת התחום הגופני המסורתי. אף שידועה השפעתם החיובית של תרגילי ההתעמלות על התפיסה, הרי אין בישראל תקן מחייב לחינוך גופני בכיתות הנמוכות של בית"ס היסודי, והפעילות הגופנית בכיתות א' וב' תלויה כליכולה ביזמה האישית של המחנכת.

החוקרים גיבשו תוכנית לתרגול גופני לתלמידי כיתות א', אשר התבססה על שילוב של תרגילים מסרים עם פעילויות המתמקדות בקשב ובעירנות של הרישנים, בשילוב של תנועות מקבילות, בהתמצאות במרחב ועוד. כך, למשל, התבקש הילד ללכת במסלול ממוזן תוך כדי פעילות אחרת, להפסיק בפתאומיות פעולה מסוימת, לנוע תוך כדי נשיאת חפצים ועוד. תמר איילון ועודד הכט הדריכו את מורי הכיתות שהשתתפו בניסוי וגם פיקחו על הביצוע. התוכנית הועברה במשך שבעה חודשים, פעמיים בשבוע במסגרת מערך השעות, לשני מדגמי תלמידים בשנים 1982 ו־1983 – בסך־הכול 469 תלמידי כיתות א' בשישה בתי"ס באיזור המרכז שהוגדרו כבתי"ס לטעוני טיפוח.

ממצאי המחקר הראו, כי הציון הממוצע בהבנת הנקרא של התלמידים שהשתתפו בניסוי היה גבוה באופן ניכר ומובהק מן הציון הממוצע של תלמידים מקבוצת הביקורת. תוצאות דומות נתקבלו גם במבחן בחשבון. במבחן זה נבדקה הרוחפה של כתיבת ספרות במחוקר – כתב ראי. בקבוצת הניסוי היו פחות תלמידים שכתבו בצורה משובשת זו. דבר זה מעיד, לדעת פרופ' כהרדו, כי התרגול הגופני שיפר אצלם את התפיסה המרחבית.

לאור הממצאים ממליצים החוקרים לכלול תרגול גופני בתוכנית הלימודים בכיתות א', ובמיוחד בבתי"ס עם אחוז גבוה של תלמידים טעוני טיפוח.

המטאורולוגים הבריטים נפלו בפח של הציוד המשוכלל יותר

המטאורולוגים בישראל, שנהגים להשמיצם וללעוג להם בימי גשם, אם יום לפני־כן חזו שמש זוהרת, או בימים של שמיים בהירים אם בישרו לנו על יום סגריר וסערות – יכולים לשאוב עידוד ממה שאירע בבריטניה בלילה שבין 15 ל־16 באוקטובר אשתקד: החזאים הבריטים ניבאו מזג־אויר נאה, והנה שעות אחדות לאחר־מכן פקדה סערה איומה את דרום־מזרח אנגליה. היא נשבה במהירות של עד 190 קמ"ש, גרמה מותם של 19 בני־אדם והסבה נזקים של מיליארדים. ללמדנו, שהדבר קורה גם במשפחות הטובות ביותר.

בעקבות ה„פשלה" רבתי הזאת, כמובן, ועדת חקירה חברית היו לא אנשי השירות המטאורולוגי הבריטי, כפי שיכול היה אולי לקרות אצלנו, אלא מדענים בלתי־תלויים. הם ישבו וחקרו חודשים אחדים, ולאחרונה פרסמו את מסקנותיהם.

הנה מה שעולה מדו"ח הועדה: השירות המטאורולוגי הבריטי מתבדר במכשיר חדיש ביותר, אך דווקא מכשיר זה הוא שהפיל את החזאים בפח. מערכת התצפיות הישנה יותר שלהם דווקא חזתה את הסערה, אבל המטאורולוגים סמכו על מערכת חדשה וטובה יותר, המצוידת במחשבים משכללים יותר. מחשבים משכללים יותר פירושם יכולת לעבד יותר נתונים ובצורה מדויקת יותר, וכך אמנם קרה בדוב המקרים, אלא שדיוק זה הוא לעיתים לרועץ, וזה מה שקרה באותו יום גורלי. איזור הלחץ הנמוך שהליד את הסערה, מן הנראות ביותר שידעה בריטניה מעודה, נמצא במפרץ ביסקיה, ודומיה־מערבית לאנגליה, והנתונים מאיזור זה מועטים יותר מאשר מאזורים אחרים. עובדה זו היא־היא שהכשילה את הציוד הממוחשב והמשכלל, כי כאשר הנתונים מועטים או שגויים, עלולה הדמיה הממוחשבת להגדיל את השגיאות ולהגיע למסקנות הרחוקות מאוד מן המציאות. במקרה זה נוצר עיוות, שהיה גדול הרבה יותר מאשר זה העלול להיווצר במערכת משכללת פחות, המעבדת מספר קטן יותר של נתונים, וממוצעת גם על שיקולי סבירות הגיוניים.

מומלץ: לחייב את האוחזים בהגה לעבור בדיקות עיניים תקופתיות

מאת דנקה הרניש

הכול מחפשים מוצא מן העקומה העולה של תאונות הדרכים בארץ. ההצעות רבות, אלא שמרביתן כרוכות בהשקעות גדולות של כספי ציבור, כמו למשל תיקון של כבישים משובשים, סלילת כבישים חדשים להקלת עומס התנועה בכבישים הקיימים, ועוד. אבל יש גם הצעה שעשויה לעמוד על חלק – קטן אמנם – של הבעיה, הצעה המחייבת חקיקה חדש מעט כסף: הגהגת בדיקת חובה תקופתית של כושר הראיה של האוחזים בהגה.

כיום בודקים את כושר הראיה של הנהג פעם אחת בלבד – לפני שהוא מוציא את רשיון הנהיגה שלו. אבל הרי גם הדיוט, ולא רק רופא עיניים, יודע כי כושר הראיה עלול להשתבש במשך הזמן. אין המדובר רק במחלות עיניים, אלא גם, למשל, בהצטמצמות רחב שדה הראיה, הגורמת לנהג שלא לראות אלא עצמים הנמצאים ישר לפניו. סקר שערכה באחרונה הסתדרות האופטומטריסטים מגלה, כי קיים מספר מרהים של אוחזים בהגה ששדה הראיה שלהם לקוי במידה רבה, לפעמים עד כדי סיכון בכביש. הסקר מלמד, כי נהג בעל שדה ראיה לקוי מעורב במספר כפול כמעט של תאונות מאשר נהג בעל שדה ראיה תקין.

בבדיקות שערכו האופטומטריסטים בקרב הלקוחות שלהם התגלה עוד, כי חדות הראיה של רוב הנהגים נופלת בהרבה מדרישות הרישוי. רוב הלקוחות האלה ביקרו אצל האופטומטריסט בגלל תלונות על קשיים בקריאה ובראיה מקרוב, אך בבדיקה התברר כי גם שדה הראיה שלהם לקוי ביותר.

הסתדרות האופטומטריסטים ממליצה לכל הנהגים – ולא רק הקשישים מביניהם – לעבור בדיקת עיניים אחת לשנתיים. רצוי שמשרד התחבורה לא יסתפק במלצה זו, שאינה מחייבת, ויחוקק חקיקה אשר תחייב כל נהג מגיל 30 לעבור בדיקה כזאת אחת לשנתיים, בדומה לחקיקה בנושא זה הקיימת בהרבה מדינות מתוקנות.

כוכבים ולילות

מסקוטלנד לירושלים

תיאה מאסגרייב, מלחינה סקטית המתגוררת בארה"ב הנחשבת לאחת הדמויות המרתקות והמבטיחות במוסיקה בתרבותנו עומדת לופיע, לראשונה בישראל, בסדרה „מיפגשים" של התזמורת הסימפונית ירושלים רשות השידור. היא תבצע על קונצרט מיוחד מיצירותיה הערב באולם הרי קראון בירושלים.

יצירותיה של מאסגרייב, להרכבים קאמריים, תזמורתיים וקוליים, כמעט ואינן מוכרות בארץ. הן מבוצעות, לעתים קרובות, על ידי מקהלות מובחרות ותזמורות מהחשובות ביותר במערב־אירופה ובארה"ב ובפסטיבלים בינלאומיים. יש לה נסיון עשיר גם כמרצה באוניברסיטאות ובתחנות שידור. למאסגרייב שפה מוסיקלית רבת־גוונים ועצמה חוש תריף לדרמה. היא נהנית לבצעה על יצירותיה הסימפוניות. בעלה הוא המוסיקאי פיטר מארק, מנהלה המנהלי של האופרה של וידג'יניה בארה"ב. בשנים האחרונות הועבר למאסגרייב פרסים יוקרתיים.בשנת 1977 ניצחה בפסטיבל ארינבורה, על ביצוע הבכורה של האופרה שלה „מרי, מלכת הסקטים" ולאחר מכן הוזמנה לבצע על האופרה בבית־האופרה הנחשב בצ'אלם.

בקונצרט הראשון שלה בישראל בחרה לבצע על ארבע מיצירותיה: הפתיחה „אלכמיות", מונולוגים של „מרי, מלכת הסקוטים", עם הסולנית המורת מרינה לוינ, „ארשיאו" לחליל ולכלי קשת (עם החלילן, חבר התזמורת, נחום זיידל), „פרשפונה" (נקודת מיפגש), מעין אופרה ללא מילים וללא עלילה, כל היצירות בביצוע בכורה בישראל. הקונצרט ישודר ב„קול המוסיקה".

★ ★ ★

במלאות שנה לפטירתה של זמרת הסופראן המורה עתניה דבורת יתקיים, ביום ראשון הקרוב, באקדמיה למוסיקה, בנבעת רם בירושלים, מפגש לזכרה. מתבניתו: קריאת כיתת הדאה על שמה של נתניה דבורת, רבדים לזכרה מפי דידים וחברים לעבודה וקטעי זמרה בביצוע כמה מתלמידיה לשעבר באקדמיה.

ישראל דליות

תקליט

„שליט נאור". רוברט פלנט – „NOW AND EN. מהי ארצי BAN 790863-1

אינו נאבק בזמן

אין לו לרוברט פלנט, שאישה רפרסביטריאן. בן 40 הוא מחפש עדיין נחת נקלים לשדר בו, כך שכנסתו של השיר יוכל לשמוע אנשים מזמנים אחרים. „לד זפלין" שהיתה המצע ליצירתו המשותפת עם ג'ימי פייג' פעלה בין השנים 1968 -1980 והחזה 12 השנים הללו עדיין ניכר במוסיקה שלו. למרות שזוג אלבום הסולו הרביעי שלו הוא עמוק עדיין בהתאוששות קולו מפראות זפלין. בראיון ל־SOUNDS הוא אומר: „היה עלי להתרחק בכל כך הרבה שמוני עד שלא נותר מקום לרקיות. היה עלי להתעבר על כל הנגיסות שמסביבי וכך נשמע הקול תמיד כצרחה או בעקה". בתקליט החדש, הוא מחפש את גבולות קולו במסגרות רכות ומפיסות יותר. פיל לזנסתון הוא שותף ליצירה הקונספציה של האלבום. רוברט פלנט שמע הקלטה שלו בשם ACT OF GOD שנשמעה דומה ללהקת „נורי". הכימיה היתה מידית והתוצאה אלבום שבו שותף ג'הנסתון בכתיבת כל השירים. לטרות הפקה הסטרילית שמתנה אולפן הקלטות מודרני בעל 48 ערוצים, ניסה פלנט לשמור על אותנטיות. „רציתי בסוג כזה של מוסיקה הוא להלך על הגבול דק שבין כריזה לתוכנים הכחוני של האולפן ובין ספונטניות... היה משעשע לראות כיצד אולפן מקצועי, הנבנה 1500 ל"ש ליום, אינו מסוגל לארגן מערכת תופים שתשמע ממשית. אתה יכול לעשות באולפן כזה כמל הפולה על רחוק, רחק מאשר לגנך".

לשמידת נטוליסטיות יחסית, גייס רוברט פלנט את ידידו משכבר, ג'ימי פייג', להקלטת שני שירים: HEAVEN KNOWS, בו נשמע קולו של פלנט נע בין בריאן פרי לבין הסולן של להקת „נורי"; וב־COOL ONE TALL, שיר לד־זפלני למרי, שבמפוא אפי מובאים קטעי סמפליגג מלד זפלין בביצועו אפי מובאים קטעי סמפליגג מלד זפלין בביצוע האמן של פייג. בחלוקה גסה וסכמטית ניתן היה לחלק את השירים בתקליט לשני סוגים עיקריים: שירי „המראמה" (מראומת לד־זפלין) ושירים „עכשוויים". אך הקשבה חוזרת ומדוקדקת מורה על כך שלד־זפלין הינה רק מקור השראה וכל השירים רכים וממוגנים על רחף ה־MAIN STREAM.

פלאנט הוא שליט נאור, המביר בשיטתי הזמן ואינו נאבק בהם. תפשו את סמל המלוכה החתום של EL PARANZA (חברת הזפקה הפרטית שלו) על גבי העטיפה והחזיר מחייכים.

תנוך רעים

הופעות נוספות בפסטיבל ישראל

כ־50 אלף כרטיסים כבר נמכרו למופעים השונים המתוארחים בפסטיבל ישראל. הנהלת הפסטיבל החליטה להוסיף שמונה מועדים למופעים שהכרטיסים להם הולכים ואוזלים. הופעה אחת לכל מופע: "הואיש בעל ששת הצדדים", "מסתרי הקול הבולגרי", "מקהלת הנערים מקיל", "שלגיה", "שרצ'ו וסאלירי", "רומיאו ויוליה", רסיטל של סינטיה קלארי וקונצרט של איזו פורוליך. במסגרת פסטיבל הרחוב שבחסות קרן קרב נוספה הזצגה "עבראה לשוסים" בביצוע וגאטורון ערד.

★

יודאיקה בירושלים

למעלה מ־750 פריטי יודאיקה נדירים יוצגו בתערוכה שתתקיים בין ה־28 באפריל ל־3 במאי במלון "פלאזה" בירושלים. חלקם של הפריטים יועמד למכירה פומבית. ביניהם, ספרי וכתבי אינקונבולה, דף מתוך הספר העברי הראשון שנדפס והוא פירוש רש"י שנדפס באיטליה בשנת 1475, ספר הזנ"ך העברי הראשון שנדפס בשנת 1477, הספר "שפה ברורה" שנדפס בקרקוב בשנת 1650 ועוד.

בתערוכה גם אוסף ספרי רפואה עתיקים שכתבו רופאים יהודים מאוסף של ד"ר מזיא שחי בירושלים בשנת 1888. הספרים נתגלו לפני כחצי שנה עת עיריית ירושלים הוציאה צו הריסה לבית שבו התגורר הרופא, ביניהם: ספרים בכתב יד של ר' יצחק לנפורנטי שהעותיק את ורגומם הרמבים. כתב יד מקורי של הרופא משה המון, שהיה רופאו של הסולטן העוטרכי סלים השני ועוד.

עוד יוצגו כתבי יד עתיקים שעיקרם נטואות ומנהגים שונים של תפילות ופיוטים. גולת הכותרת באוסף זה הוא מחזור ותפילה לימים הנוראים שמתבב על קלף. אמנו הדפיסה הקמוצה הראשונה בעברית ובמחיים וכך אוסף ספרים נדירים שנדפסו בקהילות הנוצרים ויוון.

את התערוכה מארגנת אגודת חובבי יודאיקה בירושלים שבראשה עומד הרב אברהם פרוילין. ערכם של המוצגים בתערוכה נאמד בכשני מליון דולאר.

★

מלגות

ארבע מלגות על־שם ראשוני התיאטרון "הבימה", נחום צמח, מנחם גנסין, ברוך צ'מרינסקי ותמימה יודלביץ יועקו בסתיו 1988. על כך החליטה האסיפה השנתית של הנהלת הקופה לעזרה הדדית שעליד האיגוד הארצי של השחקנים והבמאים. על המועמדים לקבלת המילגות להכין עבודה על פועלו של אחד מארבעת האמנים הללו, לקראה בפני חבר השופטים וכן להכין קטע משחק וקטע קריאה בשירה או בפרוזה.

בינאלה צעירה

ג'ובאני קאראנדנטה, אוצר בינאלה ונציה מבטיח תערוכה צעירה ואוונגרדית

תבנית הביאנלה של ונציה, שתיפתח לקהל ב־26 ביוני, כבר עתיקה ומוכנה. האוצר, ג'ובאני קאראנדנטה, הכריז אתמול שיש בכוונתו „להתעורר בדוקומנטה של קאסל" וכי הביאנלה שהוא מכין תהיה „גרגיזחית", בעלת אימפקט בינלאומי חזק ומכוונת לצעירים. „הביאנלה שלי", אמר האוצר בן ה־68, „תהיה הביאנלה שמתחת לגיל ה־40". במסגרת הסקסור „פתח 88" יזאורזו 80 אמנים מ־25 מדינות. קאראנדנטה מבטיח שבסקסור זה הוא מבשר למעשה על אוונגרד חדש, הנולד בימים אלה בעולם, אם מבחינת הידרשים אסתטיים ואם מבחינת המפגש עם הטכנולוגיה. סקסור אחר של התערוכה, מוחדת לאמנים איטליקים יחודים, יתחלק לארבע מחלקות: אבסטרקט, מריה אלטרנטיבית, פיגורטיבי ומחלקה מעניינת במיוחד – „איקונוגרפיה חדשה" – שבה יציגו פאלאדינו, קיקי, קיה, וקלמנטה כל אחד באולם משלו. לתצוגה האיטלקית הזמינו גם שמונה אמנים זרים הפועלים בסרינה זו, ביניהם סי טומבלי, מאטה (עם עבודה על מחשב עשויה בשלוש שנים האחרונות לרשת טלוויזיה צרפתית), טל לוזיס, יאן דיבסס, ניקי דה סנטפאל הנרמני לוזפרן. בתערוכת הביטול, שתקרים את פני הנכנסים לביאנלה, יהיו עבודות משל קרינג, מקס ביל, ריצרד סרה צרוויק, מאריסול, סיגל אפרים.

בביתנים הזרים: ב־"גם תציג 35 עבודות שנעשו בשנים 1914 עד 1922 של אריסטרק לנטולוף, מן הבולטים באמני האוונגרד הרוסי. ארה"ב תביא אנתולוגיה של ג'ספר ג'ונס.

מיכל פלג, רומא

★

האמנים הישראלים היוצגים לביאנלה, מוסי מזרחי וצרוק בדרוה, מציגים את העבודות שייצגו את ישראל. "מבוא לביאנלה ונציה 1988", נקראת התערוכה, שתיפתח במוזיאון לאמנות ישראלית רמת־גן ב־31 במארס.

שגב על עסקות נשק

עסקות הנשק עם איראן עודנו נשא „חם" בטורי החדשות ובוויכוח הציבורי בארה"ב, אף שבישראל, מעצמת פרשיות, דעכה ההתענינות בעטיו של פרשיות רבות אחרות. אך אחד מספרי החלוץ בנושא זה יהיה של ישראלי דווקא. העתונאי שמואל שגב משלים כתיבת ספר על פרשיות הנשק של איראן שיצא לאור באנגלית בהוצאת מקמילן. אחרי ההדפסה האנגלית, יצא הספר גם בעברית בהוצאת „זמיר".

הומאז' ליאירה גינוסר

אחד מספרי השירה המשובחים והמדוברים ביותר באחרונה הוא „הצגה שניה" מאת יאירה גינוסר בהוצאת הקיבוץ המאוחד. הוצאת הקיבוץ המאוחד תערוך ערב מיוחד - הומאז' משוררים ליאירה גינוסר. אחרון אלמוג, אריה סיון לאה שניר ואורציון ברתנא יקראו משיריה ב־29.3 בשעה 8.30 בערב בבית הסופר. את הערב ינחה פנחס גינוסר.

שני ספרים ודראמה ללב

יגאל לב, עתונאי וסופר פורה סיים כתיבת שני ספרים, הרומאן „החיים זה כל מה שיש" (שם זמני) שיראה אור ב„כתר" או ב„ספרית מעריב" וספר הילדים „אש על המים" שיראה אור ב„כתר". הטלוויזיה הישראלית תקרין בקרוב דראמה שכתב לב - „שניים לדרך" - שגיבוריה הם עיתונאי ומושבניק. בתפקידים הראשיים אילן דר ותזרא כפרי.

עדנה לרומן גארי

ספריו של רומן גארי שהלך לעולמו לפני שנים מספר זכים לעדנה בצרפת וגם אצלנו. בצרפת ראו אור מהדורות חדשות של רבים מספריו, בעקבות הפופולאריות של שתי ביוגראפיות חדשות שהוקדשו לו. בישראל, אימצה באחרונה ספרית מעריב את גארי. הרומאן האחרון מפרי עטו ב„ספרית מעריב" הוא „לידי ל'. בו אמנית ראה אור ב„כתר" רומאן אחר שלו „שורשי השמיים".

גורי וגורי בקיבוץ המאוחד

מבחר שירו של חיים גורי מן השנים 1945-1987 „חשבון עובר" הופיע בימים אלה בהוצאת הקיבוץ המאוחד. המבחר כולל, בין השאר, את „פרחי אש", „הספר המשוגע", „דפים ממחזור נשר".

אמרותיה של גילה גורי, אמו של חיים גורי, מקובצות ב„דרך ומקדש" שהופיע אף הוא בקיבוץ המאוחד. באחרית דבר כתב הבן חיים שהספר מבטא „תבונה ונסיון חיים המנוסחים בתמציתיות מרבית. אני חש בו פיוט וחמלה".

בין אמרותיה של גילה גורי בספר: „האדם נולד לאמת, לשקר הוא מסתגל", „האדם קרוב לעצמו, אך אינו יקר לעצמו", „הסבל הוא ברבית והאושר אורח נוטה ללון", „יש נבנה מצערו ויש נהרס מאשרו", „חטאת רבים - נחמה לחוטא".

מירי פז

"התנועתנות", להקת המחול הייצוגית *של "הפועל"*, הוזלה בימים אלה בהופעות עם תוכניתה *"מבראשית"* שתעלה בפסטיבל ישראל. הופעות בקיבוצים ומועדיות *"הפועל"* במאדים והופעות נוספות בחודש מאי.

התוכנית *"מבראשית"* נוגעת בארבעת היסודות: אויר, מים, אש ואדמה ומתמקדת בתנועות סימבוליות, חזרות (כדור האש והשמש וכדור הארץ) ובחיבורים בין האדם והיש, בין התוהלה וסוף. שבעת ימי הבריאה של

"התנועתנות" אינם מוצגים *על פי סדר כרונולוגי*. הפרק הראשון, למשל, מגע בימים ראשון, שני ושישי. הבריאה, תוהו ובוהו, המאורות, המים, האדם. *חלק* השני נוגע בימים שלישי, רביעי וחמישי ושבת שישי. הצומח, הדגים, האדם וגן העדן.

★

גבן האובב הצרפתי, *מרים מרב*, חזר לישראל. הוא יהיה הסולן בסדרת המנויים של הסימפוניה הישראלית בבאר שבע, המחילה באפריל. הוא יופיע הפעם בתוכנית מיצירות מוצרט, באך, קליוזה וחיינטפרה, ביצחוז של מרי רוזן. ההופעה יוקדשו בבאר שבע, עד, ירושלים ורעננה.

★

הסלוויזיה הישראלית מצלמת תוכנית בת 50 דקות *על עבודתה של להקת* המחול *"תפר ירושלים"* לקראת העלאת המחול *"יקוביאם"* בפסטיבל ישראל. הבמאיות, *ליזה הלאבה צ'אפלין*, מתעדות את החזרות ואת הפגישות שמקיימת הלהקה עם ותיקי בחר העבודה בעין חרוד ותל יוסף ועם פרופ' אביטה שפירא. המחול שיצר אמיר קולבן עוסק בחלוצי שנות העשרים ובחרוד העבודה, חלום ושברה. הלהקה, אגב, תעלה בסוף חודש מארס בבכורה שני ריקודים חדשים "ריקוד לשבעה" למוסיקה של ברטון ו"לוח זרוע מי בניו יוחל" *על פי* סדיאוגרפיה של צבי גוטהיינר.

★

התזמורת הקאמרית הישראלית חזרה בשבוע שעבר מסיור בארה"ב. 13 קונצרטים ערכה *התזמורת*, בניצחון של יואב תלמי, בחתני הינשת האמריקאית. האחרון בהם נערך בקרנגי הול.

★

כנס הבריגיג לחדותיו יזקיים בפארק הלאומי בתמתן ב־3 במאי, במסגרת תגיגות הארבעים למדינה. בתרכזו הופעת מקהלת מדריכות הנוער של הנרל"ע וחזיון אור־קולי *על* תולדות הנרל"ע בארבעים שנות המדינה שכתב המשורר רחבי מוסק ובביים רחי אמיתי. עוד בכנס הופעתה של *להקת* המחול העירונית ותלון של האמנים תנה לסלאו וחשפני כתן. יוסף רליק וחלניק.

תקליט ראשון

אסוולד כץ מופיעה בסלוויזיה הלימודית כמורה לגיאומטריה. היא השתתפה בסרטים, היתה רקדנית וחברה בלהקה צבאית. מזה ארבע שנים היא מופיעה כזמרת, בערב סולדי המשותף לה ולקוחרם טוהר־לב, בו היא שרה 17 משיריו. לקראת סוף אפריל יצא תקליטה הראשון שיקרא „אסוני כל" ויכיל עשרה שירים. עד היום שוחררו כבר שירים מספר בתקליטי שדרים, בעיקרם: *„אני מדבר"* של דני רובס, *„שעה"* של יאיר שרגאי וחנן יובל ו*„אחות מתבוחמת"*, גם הוא של רובס. (השיר הוקלט במקביל על־ידי אריק סיני באינטרפרטציה משלו). בין הכותבים לתקליטה גם אחד מנור, ויחורם טוהר־לב. על העיבודים והניהול המוסיקלי אחראי יאיר שרגאי.

תנוך רעים

רדיו

קול המוסיקה

07.09 בוקאמה מיוחה – ראמו: סוויטה מס. 1 מתוך „קסטור ופולוקס"; מוצרט: קונצ'רטו מס. 21 לפסנתר וחב. ק. 467; ברהמס: שלישיית לקלרינט, פסנתר וצ'לו (אופ. 114); פורה: מיסה קטנה לקולות נשים ותנגן; פורה: הסוויטה „דולי".

09.00 קונצ'רטו בוקר – קאף סוק: סיפור אמה; מנדלסון: תמשיפת כלי קשת מס. 2, אופ. 32; רחמנינוב: קונצ'רטו מס. 3 לפסנתר ותזר; אמיל הארסמן: סרנדה לקלרינט, צ'לו ופסנתר, אופ. 24; באדה: סימפוניה מס. 8, אופ. 47.

11.57 פינה. השיר – משירי יעקב אורלנד.

12.00 אמנים באולפן – ניטה פלייר, צ'לו/ אלן שטרנפלד, פסנתר: בקוריני: סונטה בדו מג'ור; ברטון: סונטה בדו מינור, אופוס 65; מנדלסון: סונטה מס. 2 בדור מג'ור, אופוס 58.

13.05 בהאאה מיוחה – בסהובן: קונצ'רטו מספר 5, במי מול מג'ור, לפסנתר ולתזמורת „הקיסר" ודבוזיק: סימפוניה מספר 8, בסול מג'ור; פורה: רבעיה בדו מינור מס' 1.

15.00 מוסיקה כאן ועכשיו מוסיקאי תשמ"ח הקלטה ממועדון „יובלי" (תוכנית ראשונה).

16.00 מוסיקה ליום ראשון – באך: „בתאוט פסיון" שחדר בשני חלקים, (עיב ו'ק); מאמורי תהלים מאת מלחינים שונים.

18.00 החיידון המוסיקלי (ש.ת.).

19.00 מוסיקה קלאסית קלה.

20.05 איוטרלה.

20.30 הקונצרט חקאמרי וחבועי – רסיטל צימטון ברטו (במסגרת חגיגות ה־100 להולדתו של ארתור רובינשטיין) ליסט: רפסודיה הונגרית מס. 2; סקריאבין: סונטה מס. 5; ברהמס: וריאציות על נושא של פגניני אופ. 35; ראבל: בספר של הלילה; שופן: אנדנטה ספיאנטו ופולנז בריאנט.

22.30 מן המקורות, נעימה וטכסט במסת.

23.00 מחזור יצירות – י.ב. באך: מוסיקה קאמרית וסולו; היידן: סימפוניות.

רשת א'

10.05 שריקוד – מחולות ושירים משלו.

15.30 האוניברסיטה הפתוחה – „צרפתית למתקדמים" שעור מס' 56.

16.05 רד"ר עשרה – מגזין לנוער; כתבי נוער מדווחים על המתרחש בחיי הנוער.

17.10 צבעי וקשת – „שירים מסוגרת, מעורב ומם משלנו".

22.05 ופנה תעי – תכנית על הקשר בין הורים לילדיהם והפעם: „תקשורת בין הורי מתבגרים לילדיהם".

17.40 בחזרה לאי המסמון – (פרק רביעי): „במיקוד" לאחר שנמלטו שוב מגיעים הנכדים לבמיקה. גם בים ושרתו בן מגיעים למקום עבדתם החדש. הם מגלים, שמנהל העבודה הוא רמאי. גזן סילבר מצא עצה כיצד לעזור לחם (עברי־ערבי).

18.30 קיצור החדשות (ערבית).

18.32 רוצה מתרון – ענייני חברה, חינוך ורפואה. הנושא לדיון: חמבוכה בשעת בחינה. תלמידים הינכן מעלה את בעיית המבוכה והבלבול, שפוקדים. אותה בשעת בחינה, ועקב כך אינה מצליחה בבחינת (תרגום עברי).

18.45 חידושים והמצאות – על חידושי המדע ושכלולין בטכנולוגיה, ברפואה, בתקלאות ועוד. 1. טיפול עמיים בלימה: עזרה לחולי סוכרת, שאיבדו את כושר ראייתם; 2. רובוטים בצורות: הרובוטים מתקשים להגיע ידיים ורגליים, ועקב זאת מצרים קשיים בהסתגלותם לסביבה; 3. מילון אוקספורד במחשב: 60 מיליון מלים מ־13 כרכים, בתוך מילון מחושב, נוח לשימוש (תרגום עברי).

19.00 יומן השבוע.

20.00 כותרות מבט.

20.02 התחרות לבחירת השיר הישראלי לאירוויזיון – שידור בשני חלקים. בחלק הראשון יובאו ארבעה שירים, שנכתבו במיוחד לזמרת ירדנה ארז, שתייצג השנה את ישראל בתחרות הזמר של האירוויזיון. התחרות תהיה בדאבלין שבאירלנד, ב־30 באפריל 1988. ארבעת השירים החדשים יוצגו לקהל במקומות שונים בארץ, והקהל יבחר את השיר המייצג מנחה: רבקה מיכאלי.

20.30 השוריניר הקדם־אולימפי באטלאנטה הקצירי משחק הכדורגל ישראל־ניו אלבה.

21.00 בחירת הקדם־אולימפי בכדורגל בין ישראל לבין נבחרת אירלנד, בסטגרת אליפת חמש האומות.

21.50 „מליות מפריד". הפעם: רובע האל, את התכנית מלווים שירים של אטין דאהה, טלפון ושלישיית ביל באקסטר.

המזרח־תיכונית

13.30 חיים אחרים (שידורה); 14.00 מועדון 700; 14.30 מעשיות משמחות (ערבית); 15.00 שעת סיפור (תכנית לילדים); 15.30 הבית המעופף (מצויר); 16.00 שוכני הסלעים (תכנית לילדים); 16.30 סרט (ערבית); 18.00 משפחת אקטואליה); 19.00 60 דקות (מגזין אקטואליה); 20.00 מעפנים קלסיים – בלט (בולשוי) חלק א'; 21.00 סרט „צמפיון", סיפור אהבה" עם שירלי מייסן; 22.30 מעשיות משמחות (ערבית); 23.00 כתר־טל אביב־אי.

ירדנית

15.50 סרטים מצוירים (ער' 1); 16.10 דגים השובב (באנגלית לילדים, ער' 1); 17.05 מדע ודעת (אנגלית, ער' 1); 17.30 עולמו של וולט דיסני (ער' 1); 18.05 רחוב קרגו – (תכנית בצרפתית); 18.20 כדורגל בינלאומי (ער' 1); 19.00 חדשות בצרפתית; 19.15 קרקס (צרפתית); 19.30 חדשות בעברית; 20.30 פארינגטון ממשרד החוץ (קומדיה אנגלית על אשה המשמשת קונסול כללי); 21.10 סידרה דוקומנטרית חדשה; 22.00 חדשות באנגלית; 22.10 הצבא הסדרי (סידרה אנגלית על פעולות מאחורי הקווים של הגרמנים האנגלים במלחמת העולם השניה).

ערוץ 2

בטעם ערפתי

18.30 „קומבה – האיחוד הלבן (פרק עשרים ושבעה).

18.55 „הכסיכה האדישה" (פרק שמיני).

19.00 „צרפת עכשיו". בתכנית הפעם: הסינפוסק הצרפתי בפריז; שוכן בסמוך למגדל אייפל. בבניין הסינפוסק יש ומצוגה קבועה של קטעים ותצוגות מסרטים יחודים.

19.10 „מתנה לטבסטיאר" – דרמה. שאול בחן, בעל מפעל במרסיי. איש יכול להעניק, מפאת קשיים מכלכלים, מתנת פרישה לסבסטיאן, עובד מסור של המפעל. מדלן, אשתו של שארל, מעדיפה לשמור על המסורת, ומתנת לו מתנה מרכשה האישי – ציור ישן שמצאה בעליית הגג. המתנה מאכזבת את סבסטיאן מאחר שציפה, כמקובל, לשטן זהב, בגם של הזוג נרדו מבקר בתערוכה של ציור אימפרסיוניסטי, ובקטלוג התערוכה שהביא הביומה מבחינה מדלן בציר השן שמתנה לסבסטיאן – ציור המיוחס לטוזאן. משפחת נרדו לקחה ממנו את הציור ללא ידיעתו. לאחר חביקור רוכש סבסטיאן בחזר, מכונית מהודרת וסירה. ומחזיר את הציור למשפחת נרדו. האם היה הציור אמיתי או מזויף בנאי: פרנק אפרדיס. שחקנים: מריה פקין, סרוואן פל, יואן בואיז ומישל רוביין.

20.10 „מסע אל האמנות המודרנית" – (פרק עשירי): „החפץ עומד במבוחן בשנים שלאחר מלחמת העולם השניה ארה"ב היא אירה שחלים בה שינויים מרחיקי לכת: תנועות מחאה, תנועת החיפים, עליתו של הרוקנרול והתגבשותה של חברה צרכנית. במרכזה של אמנות הפופ עומדים מוצרי תעשיה וחפצים אחרים, שהם חוצר של החברה הצרכנית. בין יוצריה הבולטים של אמנות הפופ: ליפר מנכ, רוברט רושנברג, רוי ליכטנשטיין ואנדי וורהול. האמנים בבריטניה (דיוויד הוקני, ריצ'ארד המילטון) ניזונים ביצירתם מן ההתפתחויות שחלות באמריקה. בצרפת מתמקדים האמנים במרד הריאליזם החדש בבורגנות ובהבלטת החיבטים היומיומיים של החיים.

21.00 „ספורט" – משחק רוגבי בין נבחרת צרפת לבין נבחרת אירלנד, בסטגרת אליפת חמש האומות.

21.50 „מליות מפריד". הפעם: רובע האל, את התכנית מלווים שירים של אטין דאהה, טלפון ושלישיית ביל באקסטר.

רשת ב'

18.06 בעין בוחנת – שאלות וסוגיות בתחלוקה.

19.35 עם ישראל – עניינים יחודיים

20.05 אומר בשבוע – פיוטים ופרקי חזנות ספרדיים.

22.05 בביני לבין עצמנו – שיחות עם מאזינים בשיחור חי.

00.15 להאזין בחלום – שירים לטיזמו של יום.

רשת ג'

18.06 מצוך המאמונים הלועאיים.

21.05 אזנים ענק – שירים שלא־נכ ליום.

23.05 הלילה הוא שירים.

גלי צה"ל

18.05 שעה טלה על כלכלה.

18.45 חמש עשרה קטנות.

19.05 רדיו ספורט.

20.05 בעיקר מוסיקה – המכלולה המוסיקלית המשודרת – „קול החתולות – הדרך למבוא הצלל של מהפכני המפו".

21.30 אוניברסיטה משודרת – מושגי יסוד בכלכלה – מאגן התשלומים.

22.55 לא סמים – פינה יומית מיוחדת על המלחמה בסמים. (ש.ת.)

23.55 שיחות חצות – עם ד"ר אריק כרטון – מנהל המכון ליחסי ישראל והתפוצות.

צה"ל 2

19.05 רדיו רדיו.

20.05 צו – 8.

21.57 הודעות לחיילים.

22.05 הפסקת עשר.

23.05 קול הנ'ז הזה.

שידורים

טלוויזיה

חינוכית

09.00 עד כאן: חדשות קול ישראל, רצף דמי הטלטקסט.

09.05 שעת כשר.

09.15 עוד סיפור: תבאר שבקצה העולם.

09.25 רכבת ההפתעות, סרטי הנפשה מדובבים.

09.45 הרפתקאות בגן חיות (פרק 15) „אני ובייבי ושר המחזר הצעיר הראשון" באינדונזיה ומספר שקיבל במתנה קופת גיבון. טימי מקבל בשמחה את הקופה, ומכנה אותה ביין. כאשר ערבת ביין בנסיבות מיוחדות, מצליח טים להשיבה לכלוב.

10.10 שפרש לגן.

10.15 סוכן ושאי מ.ג.ל – C.A.B (פרק 4) החוטלה סטרס מעלטה וקולין מחפש אחריה. פרני מחליטה לבדוק מה יש בקופסה הסודית. היא מוצאת כתב־צופן ומנסה לפענחו. שליח מביה"ח מופיע בחנות כדי לקחת את הקופסה עבור אמא שלו. פרני חושדת בו, ונותנת לו את הקופסה, אך ללא הכלתה.

11.00 ערב טאלה (א') בסרט מופעות שמונה לחקות הבלט הטובות בקבדה, בקטעים בטגמות שונים.

14.00 עד־כאן: חדשות קול ישראל, רצף דפי הטלטקסט.

14.05 האוניברסיטה הפתוחה: יחדות – בתי כנסת עתיקים (ב'); מדעי הנתים, מיזיקה.

15.00 גברת מלפלה.

15.10 רחוב סומסום – האם לקיפודים יש חברים קיפודים? ובאיזו שפה מדברים הקיפודים?

15.40 שעת כשר.

15.50 מאתיים שניות להרשמה לבחינות בגרות: דפי מידע טלטקסט.

16.00 חקוסם מארץ עוץ (פרק 8) „מבסדים בקרבי ארבעת הידידים מבסדים בקרב נגד המכשפה מצעיים משרת פוליטיים. פאלון מתעוררת מחוסר ההכרה בבית־החולים, לאחר שנפגעה ממשאית (עברי־ערבי).

23.00 מצב הדרום – ענייני תרבות ואמנות. בתכנית משולבים מופעים, ראיונות ושיחות בנושאים שונים.

23.50 משוקו של עם: חדשות הלילה.

כללית

17.30 היה או לא היה – סיפורי אמנה, מעשים שהיו והרפתקאות של אנשים מיוחדים במקומות מעניינים בארץ.

מסקוטלנד לירושלים

תיאה מאסגרייב, מלחינה סקטית המתגוררת בארה"ב הנחשבת לאחת הדמויות המרתקות והמבטיחות במוסיקה בתרבותנו עומדת לופיע, לראשונה בישראל, בסדרה „מיפגשים" של התזמורת הסימפונית ירושלים רשות השידור. היא תבצע על קונצרט מיוחד מיצירותיה הערב באולם הרי קראון בירושלים.

יצירותיה של מאסגרייב, להרכבים קאמריים, תזמורתיים וקוליים, כמעט ואינן מוכרות בארץ. הן מבוצעות, לעתים קרובות, על ידי מקהלות מובחרות ותזמורות מהחשובות ביותר במערב־אירופה ובארה"ב ובפסטיבלים בינלאומיים. יש לה נסיון עשיר גם כמרצה באוניברסיטאות ובתחנות שידור. למאסגרייב שפה מוסיקלית רבת־גוונים ועצמה חוש תריף לדרמה. היא נהנית לבצעה על יצירותיה הסימפוניות. בעלה הוא המוסיקאי פיטר מארק, מנהלה המנהלי של האופרה של וידג'יניה בארה"ב. בשנים האחרונות הועבר למאסגרייב פרסים יוקרתיים.בשנת 1977 ניצחה בפסטיבל ארינבורה, על ביצוע הבכורה של האופרה שלה „מרי, מלכת הסקטים" ולאחר מכן הוזמנה לבצע על האופרה בבית־האופרה הנחשב בצ'אלם.

בקונצרט הראשון שלה בישראל בחרה לבצע על ארבע מיצירותיה: הפתיחה „אלכמיות", מונולוגים של „מרי, מלכת הסקוטים", עם הסולנית המורת מרינה לוינ, „ארשיאו" לחליל ולכלי קשת (עם החלילן, חבר התזמורת, נחום זיידל), „פרשפונה" (נקודת מיפגש), מעין אופרה ללא מילים וללא עלילה, כל היצירות בביצוע בכורה בישראל. הקונצרט ישודר ב„קול המוסיקה".

★ ★ ★

במלאות שנה לפטירתה של זמרת הסופראן המורה עתניה דבורת יתקיים, ביום ראשון הקרוב, באקדמיה למוסיקה, בנבעת רם בירושלים, מפגש לזכרה. מתבניתו: קריאת כיתת הדאה על שמה של נתניה דבורת, רבדים לזכרה מפי ידידים וחברים לעבודה וקטעי זמרה בביצוע כמה מתלמידיה לשעבר באקדמיה.

ישראל דליות

הופעות נוספות בפסטיבל ישראל

כ־50 אלף כרטיסים כבר נמכרו למופעים השונים המתוארחים בפסטיבל ישראל. הנהלת הפסטיבל החליטה להוסיף שמונה מועדים למופעים שהכרטיסים להם הולכים ואוזלים. הופעה אחת לכל מופע: "הואיש בעל ששת הצדדים", "מסתרי הקול הבולגרי", "מקהלת הנערים מקיל", "שלגיה", "שרצ'ו וסאלירי", "רומיאו ויוליה", רסיטל של סינטיה קלארי וקונצרט של איזו פורוליך. במסגרת פסטיבל הרחוב שבחסות קרן קרב נוספה הזצגה "עבראה לשוסים" בביצוע וגאטורון ערד.

★

יודאיקה בירושלים

למעלה מ־750 פריטי יודאיקה נדירים יוצגו בתערוכה שתתקיים בין ה־28 באפריל ל־3 במאי במלון "פלאזה" בירושלים. חלקם של הפריטים יועמד למכירה פומבית. ביניהם, ספרי וכתבי אינקונבולה, דף מתוך הספר העברי הראשון שנדפס והוא פירוש רש"י שנדפס באיטליה בשנת 1475, ספר הזנ"ך העברי הראשון שנדפס בשנת 1477, הספר "שפה ברורה" שנדפס בקרקוב בשנת 1650 ועוד.

בתערוכה גם אוסף ספרי רפואה עתיקים שכתבו רופאים יהודים מאוסף של ד"ר מזיא שחי בירושלים בשנת 1888. הספרים נתגלו לפני כחצי שנה עת עיריית ירושלים הוציאה צו הריסה לבית שבו התגורר הרופא, ביניהם: ספרים בכתב יד של ר' יצחק לנפורנטי שהעותיק את ורגומם הרמבים. כתב יד מקורי של הרופא משה המון, שהיה רופאו של הסולטן העוטרכי סלים השני ועוד.

עוד יוצגו כתבי יד עתיקים שעיקרם נטואות ומנהגים שונים של תפילות ופיוטים. גולת הכותרת באוסף זה הוא מחזור ותפילה לימים הנוראים שמתבב על קלף. אמנו הדפיסה הקמוצה הראשונה בעברית ובמחיים וכך אוסף ספרים נדירים שנדפסו בקהילות הנוצרים ויוון.

את התערוכה מארגנת אגודת חובבי יודאיקה בירושלים שבראשה עומד הרב אברהם פרוילין. ערכם של המוצגים בתערוכה נאמד בכשני מליון דולאר.

★

מלגות

ארבע מלגות על־שם ראשוני התיאטרון "הבימה", נחום צמח, מנחם גנסין, ברוך צ'מרינסקי ותמימה יודלביץ יועקו בסתיו 1988. על כך החליטה האסיפה השנתית של הנהלת הקופה לעזרה הדדית שעליד האיגוד הארצי של השחקנים והבמאים. על המועמדים לקבלת המילגות להכין עבודה על פועלו של אחד מארבעת האמנים הללו, לקראה בפני חבר השופטים וכן להכין קטע משחק וקטע קריאה בשירה או בפרוזה.

בינאלה צעירה

ג'ובאני קאראנדנטה, אוצר בינאלה ונציה מבטיח תערוכה צעירה ואוונגרדית

תבנית הביאנלה של ונציה, שתיפתח לקהל ב־26 ביוני, כבר עתיקה ומוכנה. האוצר, ג'ובאני קאראנדנטה, הכריז אתמול שיש בכוונתו „להתעורר בדוקומנטה של קאסל" וכי הביאנלה שהוא מכין תהיה „גרגיזחית", בע